МУНИЦИПАЛЬНОЕ БЮДЖЕТНОЕ ОБЩЕОБРАЗОВАТЕЛЬНОЕ УЧРЕЖДЕНИЕ-СРЕДНЯЯ ОБЩЕОБРАЗОВАТЕЛЬНАЯ ШКОЛА №6 ИМЕНИ ПОЛКОВНИКА ВВС РФ В.П. ЧИКУНОВА СТАНИЦЫ СТАРОВЕЛИЧКОВСКОЙ

Подписано цифровой подписью: МУНИЦИПАЛЬНОЕ БЮДЖЕТНОЕ ОБЩЕОБРАЗОВАТЕЛЬНОЕ УЧРЕЖДЕНИЕ-СРЕДНЯЯ ОБЩЕОБРАЗОВАТЕЛЬНАЯ ШКОЛА №6 ИМЕНИ ПОЛКОВНИКА ВВС РФ В.П. ЧИКУНОВА СТАНИЦЫ СТАРОВЕЛИЧКОВСКОЙ
DN: c=RU, st=Краснодарский край, street=УЛ. ШКОЛЬНАЯ, Д.42, l=ст. Старовеличковская, title=Директор, o=МУНИЦИПАЛЬНОЕ БЮДЖЕТНОЕ ОБЩЕОБРАЗОВАТЕЛЬНОЕ УЧРЕЖДЕНИЕ-СРЕДНЯЯ ОБЩЕОБРАЗОВАТЕЛЬНАЯ ШКОЛА №6 ИМЕНИ ПОЛКОВНИКА ВВС РФ В.П. ЧИКУНОВА СТАНИЦЫ СТАРОВЕЛИЧКОВСКОЙ, 1.2.643.100.1=1208313032323330333935313334 30, 1.2.643.100.3=1208303037313739383939373 6, 1.2.643.100.4=120A323333333037393234, 1.2.643.3.131.1.1=120C323333333037393234, email=key_cb_kalina@mail.ru, gn=Ирина, sn=Викторовна, sn=Ерошенко, cn=МУНИЦИПАЛЬНОЕ БЮДЖЕТНОЕ ОБЩЕОБРАЗОВАТЕЛЬНОЕ УЧРЕЖДЕНИЕ-СРЕДНЯЯ ОБЩЕОБРАЗОВАТЕЛЬНАЯ ШКОЛА №6 ИМЕНИ ПОЛКОВНИКА ВВС РФ В.П. ЧИКУНОВА СТАНИЦЫ СТАРОВЕЛИЧКОВСКОЙ
Дата: 2023.09.19 10:34:40 +03'00'

Муниципальное общеобразовательное учреждение – средняя общеобразовательная школа №6 имени полковника ВВС РФ В.П. Чикунова станицы Старовеличковской Калининского района Краснодарского края

СОГЛАСОВАНО
педагогически советом
МБОУ-СОШ №6 ст.
Старовеличковской
(протокол №1 от 30. 08.2023)

УТВЕРЖДЕНО
приказом директора
МБОУ-СОШ №6 ст.
Старовеличковской
от 01. 09. 2023 № ___
Директор_____Ерошенко И.В.

ПРОГРАММА ВОСПИТАНИЯ
на 2023-2024 гг.

Автор-составитель:
Капленко В.Н., зам. директора по ВР

2023

Пояснительная записка **3**
Раздел 1. Целевой 5
1.1. Цель и задачи воспитания 5
1.2. Направления воспитания 6
1.3. Целевые ориентиры результатов воспитания 7
Раздел 2. Содержательный 1***6***
2.1. Уклад общеобразовательной организации 16
2.2. Виды, формы и содержание воспитательной деятельности 17
2.2.1. Основные (инвариативные) модули 17
1. Основные школьные дела… 17
2. Урочная деятельность 20
3. Внеурочная деятельность… 20
4. Классное руководство 24
5. Внешкольные мероприятия… 25
6. Организация предметно-пространственной среды… 26
7. Взаимодействие с родителями (законными представителями) 27
8. Самоуправление 28
9. Профилактика и безопасность… 30
10. Социальное партнёрство 32
11. Профориентация… 32
2.2.2. Дополнительные (вариативные) модули 33
1. Дополнительное образование
«Точка роста» 33
Школьный театр 34
Школьный спортивный клуб «Факел» 34
2. Детские общественные объединения… 35
3. Экскурсии, походы… 37
Раздел 3. Организационный 38
3.1. Кадровое обеспечение 38
3.2. Нормативно-методическое обеспечение 38
3.3. Требования к условиям работы с обучающимися с особыми образовательными потребностями 39
3.4. Система поощрения социальной успешности и проявления активной - жизненной позиции обучающихся 39
3.5. Анализ воспитательного процесса 41
Приложения 43

ПОЯСНИТЕЛЬНАЯ ЗАПИСКА

Рабочая программа воспитания муниципального бюджетного общеобразовательного учреждения – средняя общеобразовательная школа имени полковника ВВС РФ В.П. Чикунова станицы Старовеличковской Калининского района (далее - Программа) разработана в соответствии с Федеральной программой воспитания, с учётом Федерального закона от29.12.2012 № 273-ФЗ «Об образовании в Российской Федерации», Стратегии развития воспитания в Российской Федерации на период до 2025 года (Распоряжение Правительства Российской Федерации от 29.05.2015 № 996-р) и Плана мероприятий по её реализации в 2021 — 2025 годах (Распоряжение Правительства Российской Федерации от 12.11.2020 № 2945-р), Стратегии национальной безопасности Российской Федерации (Указ Президента Российской Федерации от 02.07.2021 № 400), федеральных государственных образовательных стандартов (далее — ФГОС) начального общего образования (Приказ Минпросвещения России от 31.05.2021 № 286), основного общего образования (Приказ Минпросвещения России от 31.05.2021 № 287), среднего общего образования (Приказ Минобрнауки России от 17.05.2012 № 413).

Программа направлена на решение проблем гармоничного вхождения обучающихся в социальный мир и налаживания ответственных взаимоотношений с окружающими их людьми.

Одним из результатов реализации Программы станет приобщение обучающихся к российским традиционным духовным ценностям, правилам и нормам поведения в российском обществе. Программа призвана обеспечить достижение обучающимися начальной школы личностных результатов, указанных во ФГОС: формирование у обучающихся основ российской идентичности; готовность обучающихся к саморазвитию; мотивацию к познанию и обучению; ценностные установки и социально-значимые качества личности; активное участие в социально - значимой деятельности.

Программа воспитания показывает, каким образом педагогические работники (учитель, классный руководитель, заместитель директора, педагог дополнительного образования, тьютор и т.п.) могут реализовать воспитательный потенциал их совместной с обучающимися деятельности и тем самым сделать школу воспитывающей организацией.

В центре Программы воспитания в соответствии с Федеральными государственными образовательными стандартами (далее - ФГОС) общего образования находится личностное развитие обучающихся, формирование у них системных знаний о различных аспектах развития России и мира.

Программа воспитания — это не перечень обязательных для школы мероприятий, а описание системы возможных форм и методов работы с обучающимися.

Программа предназначена для планирования и организации системной воспитательной деятельности с целью достижения обучающимися личностных результатов образования, определённых ФГОС; разрабатывается и утверждается с

участием коллегиальных органов управления школой (в том числе советов обучающихся), советов родителей; реализуется в единстве урочной и внеурочной деятельности, осуществляемой совместно с семьей и другими участниками образовательных отношений, социальными институтами воспитания; предусматривает приобщение обучающихся к российским традиционным духовным ценностям, включая культурные ценности своей этнической группы, правилам и нормам поведения в российском обществе.

Данная программа воспитания направлена на решение проблем гармоничного вхождения школьников в социальный мир и налаживания ответственных взаимоотношений с окружающими их людьми. Программа воспитания показывает, каким образом может реализоваться воспитательный потенциал педагогов при их совместной деятельности с детьми.

В центре программы воспитания МБОУ-СОШ №6 ст. Старовеличковской находится личностное развитие обучающихся в соответствии с ФГОС, формирование у них системных знаний о различных аспектах развития России и мира. Одним из результатов реализации программы станет приобщение обучающихся к российским традиционным духовным ценностям, правилам и нормам поведения в российском обществе.

Программа призвана обеспечить достижение учащимися личностных результатов, указанных во ФГОС: формирование у обучающихся основ российской идентичности, готовность к саморазвитию, мотивацию к познанию и обучению, ценностные установки и социально-значимые качества личности, активное участие в полезной общественной деятельности.

Данная программа воспитания необходима для реализации мер воспитательно-профилактической работы с детьми в школе

В соответствии с ФГОС личностные результаты освоения программ общего образования должны отражать готовность обучающихся руководствоваться системой позитивных ценностных ориентаций и расширение опыта деятельности на её основе в процессе реализации основных направлений воспитательной деятельности, в том числе в части: **гражданского, патриотического, духовно-нравственного, эстетического, физического, трудового, экологического, познавательного воспитания.**

Программа включает три раздела: целевой, содержательный, организационный.

Приложение — примерный календарный план воспитательной работы.

РАЗДЕЛ 1. ЦЕЛЕВОЙ

Участниками образовательных отношений являются педагогические и другие работники школы, обучающиеся, их родители (законные представители), представители иных организаций, участвующие в реализации образовательного процесса в соответствии с законодательством Российской Федерации, локальными актами общеобразовательной организации. Родители (законные представители) несовершеннолетних обучающихся имеют преимущественное право на воспитание своих детей. Содержание воспитания обучающихся в школе определяется содержанием российских базовых (гражданских, национальных) норм и ценностей, которые закреплены в Конституции Российской Федерации. Эти ценности и нормы определяют содержание воспитания обучающихся.

Воспитательная деятельность в МБОУ-СОШ №6 ст. Старовеличковской планируется и осуществляется в соответствии с приоритетами государственной политики в сфере воспитания, установленными в Стратегии развития воспитания в Российской Федерации на период до 2025 года (Распоряжение Правительства Российской Федерации от 29.05.2015 № 996-р). Приоритетной задачей Российской Федерации в сфере воспитания детей является развитие высоконравственной личности, разделяющей российские традиционные духовные ценности, обладающей актуальными знаниями и умениями, способной реализовать свой потенциал в условиях современного общества, готовой к мирному созиданию и защите Родины.

1.1. Цель и задачи воспитания обучающихся

Современный российский национальный воспитательный идеал — высоконравственный, творческий, компетентный гражданин России, принимающий судьбу Отечества как свою личную, осознающий ответственность за настоящее и будущее страны, укоренённый в духовных и культурных традициях многонационального народа Российской Федерации.

В соответствии с этим идеалом и нормативными правовыми актами Российской Федерации в сфере образования **цель воспитания** обучающихся в общеобразовательной организации:

- развитие личности,
- создание условий для самоопределения и социализации на основе социокультурных, духовно-нравственных ценностей и принятых в российском обществе правил и норм поведения в интересах человека, семьи, общества и государства,
- формирование у обучающихся чувства патриотизма, гражданственности, уважения к памяти защитников Отечества и подвигам Героев Отечества, закону и правопорядку, человеку труда и старшему поколению,
- взаимного уважения, бережного отношения к культурному наследию и традициям многонационального народа Российской Федерации, природе и окружающей среде.

Задачи воспитания обучающихся:

усвоение ими знаний норм, духовно-нравственных ценностей, традиций, которые выработало российское общество (социально значимых знаний);

формирование и развитие личностных отношений к этим нормам, ценностям, традициям (их освоение, принятие);

приобретение соответствующего этим нормам, ценностям, традициям социокультурного опыта поведения, общения, межличностных и социальных отношений, применения полученных знаний;

достижение личностных результатов освоения общеобразовательных программ в соответствии с ФГОС.

Личностные результаты освоения обучающимися общеобразовательных программ включают осознание российской гражданской идентичности, сформированность ценностей самостоятельности и инициативы, готовность обучающихся к саморазвитию, самостоятельности и личностному самоопределению, наличие мотивации к целенаправленной социально значимой деятельности, сформированность внутренней позиции личности как особого ценностного отношения к себе, окружающим людям и жизни в целом.

Воспитательная деятельность планируется и осуществляется на основе аксиологического, антропологического, культурно-исторического, системно-деятельностного, личностно-ориентированного подходов и с учётом принципов воспитания: гуманистической направленности воспитания, совместной деятельности детей и взрослых, следования нравственному примеру, безопасной жизнедеятельности, инклюзивности, возрастосообразности.

1.2. Направления воспитания

Программа реализуется в единстве учебной и воспитательной деятельности по основным направлениям воспитания в соответствии с ФГОС:

– **гражданское воспитание** — формирование российской гражданской идентичности, принадлежности к общности граждан Российской Федерации, к народу России как источнику власти в Российском государстве и субъекту тысячелетней российской государственности, уважения к правам, свободам и обязанностям гражданина России, правовой и политической культуры;

– **патриотическое воспитание** — воспитание любви к родному краю, Родине, своему народу, уважения к другим народам России; историческое просвещение, формирование российского национального исторического сознания, российской культурной идентичности;

– **духовно-нравственное воспитание** — воспитание на основе духовно-нравственной культуры народов России, традиционных религий народов России, формирование традиционных российских семейных ценностей; воспитание честности, доброты, милосердия, справедливости, дружелюбия и взаимопомощи, уважения к старшим, к памяти предков;

– **эстетическое воспитание** — формирование эстетической культуры на основе российских традиционных духовных ценностей, приобщение к лучшим образцам отечественного и мирового искусства;

– **физическое воспитание, формирование культуры здорового образа жизни и эмоционального благополучия** — развитие физических способностей с учётом возможностей и состояния здоровья, навыков безопасного поведения в природной и социальной среде, чрезвычайных ситуациях;

– **трудовое воспитание** — воспитание уважения к труду, трудящимся, результатам труда (своего и других людей), ориентация на трудовую деятельность, получение профессии, личностное самовыражение в продуктивном, нравственно достойном труде в российском обществе, достижение выдающихся результатов в профессиональной деятельности;

– **экологическое воспитание** — формирование экологической культуры, ответственного, бережного отношения к природе, окружающей среде на основе российских традиционных духовных ценностей, навыков охраны, защиты, восстановления природы, окружающей среды;

– **ценности научного познания** — воспитание стремления к познанию себя и других людей, природы и общества, к получению знаний, качественного образования с учётом личностных интересов и общественных потребностей.

1.3. Целевые ориентиры результатов воспитания

На уровне начального общего образования.

Гражданско–патриотическое воспитание
• Знания и любовь своей малой родины, своего края, своей страны - России, представление о Родине — России, её территории, расположении. • Осознание принадлежности к своему народу и к общности граждан России, проявление уважение к своему и другим народам. • Понимание своей сопричастности к прошлому, настоящему и будущему родного края, своей Родины — России, Российского государства. • Понимание значений гражданских символов (государственная символика России, своего региона), праздников, мест почитания героев и защитников Отечества, проявление к ним уважение. • Владение первоначальными представлениями о правах и ответственности человека в обществе, гражданских правах и обязанностях. • Принятие участия в жизни класса, школы, станицы в доступной по возрасту социально значимой деятельности.
Духовно-нравственное воспитание
• Уважение духовно-нравственной культуры своей семьи, своего народа, семейных ценностей с учётом национальной, религиозной принадлежности. • Осознание ценности каждой человеческой жизни, признание индивидуальности и достоинств каждого человека. • Доброжелательность, проявление сопереживания, готовность оказывать помощь, выражение неприятие поведения, причиняющего физический и моральный вред другим людям, уважение старших. • Умение оценивать поступки с позиции их соответствия нравственным нормам, осознание ответственности за свои поступки. • Владение представлениями о многообразии языкового и культурного пространства России, владение первоначальными навыками общения с людьми разных народов, вероисповеданий. • Осознание нравственной и эстетической ценности литературы, родного языка, русского языка, проявление интереса к чтению.
Эстетическое воспитание

Способность воспринимать и чувствовать прекрасное в быту, природе, искусстве, творчестве людей. • Проявление интереса и уважения к отечественной и мировой художественной культуре. • Проявление стремления к самовыражению в разных видах художественной деятельности, искусстве.
Физическое воспитание, формирование культуры здоровья и эмоционального благополучия
Бережно отношение к физическому здоровью, соблюдение основных правил здорового и безопасного для себя и других людей образа жизни, в том числе в информационной среде. • Владение основными навыками личной и общественной гигиены, безопасного поведения в быту, природе, обществе. • Ориентирование на физическое развитие с учётом возможностей здоровья, занятия физкультурой и спортом. • Осознание и принятие своей половой принадлежности, соответствующих ей психофизических и поведенческих особенности с учётом возраста.
Трудовое воспитание
Осознание ценности труда в жизни человека, семьи, общества. • Проявление уважения к труду, людям труда, бережное отношение к результатам труда, ответственное потребление. Проявление интереса к разным профессиям. • Участие в различных видах доступного по возрасту труда, трудовой деятельности.
Экологическое воспитание
Осознание ценность природы, зависимости жизни людей от природы, влияния людей на природу, окружающую среду. • Проявление любви и бережного отношения к природе, неприятие действий, приносящих вред природе, особенно живым существам. • Выражение готовности в своей деятельности придерживаться экологических норм.
Ценности научного познания
Выражение познавательных интересов, активности, любознательности и самостоятельности в познании, интереса и уважения к научным знаниям, науке. • Обладание первоначальными представлениями о природных и социальных объектах, многообразии объектов и явлений природы, связи живой и неживой природы, о науке, научном знании. • Владение первоначальными навыки наблюдений, систематизации и осмысления опыта в естественнонаучной и гуманитарной областях знания.

На уровне основного общего образования

Гражданское воспитание
• Знание и принятие своей российской гражданской принадлежности (идентичности) в поликультурном, многонациональном и многоконфессиональном российском

обществе, в мировом сообществе.

- Понимание сопричастности к прошлому, настоящему и будущему народа России, тысячелетней истории российской государственности на основе исторического просвещения, российского национального исторического сознания.
- Проявление уважения к государственным символам России, праздникам.
- Проявление готовности к выполнению обязанностей гражданина России, реализации своих гражданских прав и свобод при уважении прав и свобод, законных интересов других людей.
- Выражение неприятия любой дискриминации граждан, проявлений экстремизма, терроризма, коррупции в обществе.
- Принятие участия в жизни класса, школы, станицы, района, в том числе самоуправлении, ориентация на участие в социально значимой деятельности.

Патриотическое воспитание

Осознание своей национальной, этнической принадлежности, любовь и уважение к своему народу, его традициям, культуре.

- Проявление уважения к историческому и культурному наследию своего и других народов России, символам, праздникам, памятникам, традициям народов, проживающих в родной стране.
- Проявление интереса к познанию родного языка, истории и культуры своего края, своего народа, других народов России.
- Знание и уважение достижения нашей Родины — России в науке, искусстве, спорте, технологиях, боевые подвиги и трудовые достижения, героев и защитников Отечества в прошлом и современности.
- Принятие участия в мероприятиях военно-патриотической направленности.

Духовно-нравственное воспитание

Знание и уважение духовно-нравственной культуры своего народа, ориентирование на духовные ценности и нравственные нормы народов России, российского общества в ситуациях нравственного выбора (с учётом национальной, религиозной принадлежности).

- Выражение готовности оценивать своё поведение и поступки, поведение и поступки других людей с позиций традиционных российских духовно-нравственных ценностей и норм с учётом осознания последствий поступков.
- Выражение неприятия антигуманных и асоциальных поступков, поведения, противоречащих традиционным в России духовно-нравственным нормам и ценностям.
- Осознание соотношения свободы и ответственности личности в условиях индивидуального и общественного пространства, значения и ценности межнационального, межрелигиозного согласия людей, народов в России, умение общаться с людьми разных народов, вероисповеданий.
- Проявление уважения к старшим, к российским традиционным семейным ценностям, институту брака как союзу мужчины и женщины для создания семьи, рождения и воспитания детей.
- Проявление интереса к чтению, к родному языку, русскому языку и литературе как части духовной культуры своего народа, российского общества.

Эстетическое воспитание
Выражение понимания ценности отечественного и мирового искусства, народных традиций и народного творчества в искусстве. • Проявление эмоционально-чувственную восприимчивость к разным видам искусства, традициям и творчеству своего и других народов, понимание их влияния на поведение людей. • Осознание роли художественной культуры как средства коммуникации и самовыражения в современном обществе, значения нравственных норм, ценностей, традиций в искусстве. • Ориентирование на самовыражение в разных видах искусства, в художественном творчестве.
Физическое воспитание, формирование культуры здоровья и эмоционального благополучия
Понимание ценности жизни, здоровья и безопасности, значения личных усилий в сохранении здоровья, знание и соблюдение правил безопасности, безопасного поведения, в том числе в информационной среде. • Ведение здорового образа жизни (здоровое питание, соблюдение гигиенических правил, сбалансированный режим занятий и отдыха, регулярную физическую активность). • Проявление неприятиия вредных привычек (курения, употребления алкоголя, наркотиков, игровой и иных форм зависимостей), понимание их последствий, вреда для физического и психического здоровья. • Умение осознавать физическое и эмоциональное состояние (своё и других людей), стремящийся управлять собственным эмоциональным состоянием. • Способность адаптироваться к меняющимся социальным, информационным и природным условиям, стрессовым ситуациям.
Трудовое воспитание
• Уважение труда, результатов своего труда, труда других людей. • Проявление интереса к практическому изучению профессий и труда различного рода, в том числе на основе применения предметных знаний. • Осознание важности трудолюбия, обучения труду, накопления навыков трудовой деятельности на протяжении жизни для успешной профессиональной самореализации в российском обществе. • Участие в решении практических трудовых дел, задач (в семье, общеобразовательной организации, своей местности) технологической и социальной направленности, способность инициировать, планировать и самостоятельно выполнять такого рода деятельность. • Выражение готовности к осознанному выбору и построению индивидуальной траектории образования и жизненных планов с учётом личных и общественных интересов, потребностей.
Экологическое воспитание
Понимание значения и глобального характера экологических проблем, путей их решения, значения экологической культуры человека, общества. • Осознание своей ответственности как гражданина и потребителя в условиях

взаимосвязи природной, технологической и социальной сред. • Выражение активного неприятия действий, приносящих вред природе. • Ориентирование на применение знаний естественных и социальных наук для решения задач в области охраны природы, планирование своих поступков и оценки их возможных последствий для окружающей среды. • Участие в практической деятельности экологической, природоохранной направленности.
Ценности научного познания
Выражение познавательных интересов в разных предметных областях с учётом индивидуальных интересов, способностей, достижений. • Ориентирование в деятельности на научные знания о природе и обществе, взаимосвязях человека с природной и социальной средой. • Развитие навыков использования различных средств познания, накопления знаний о мире (языковая, читательская культура, деятельность в информационной, цифровой среде). • Демонстрация навыков наблюдений, накопления фактов, осмысления опыта в естественнонаучной и гуманитарной областях познания, исследовательской деятельности.

На уровне среднего общего образования

Гражданское воспитание
•Осознанное выражение своей российской гражданской принадлежности (идентичности) в поликультурном, многонациональном и поликонфессиональном российском обществе, в мировом сообществе. •Осознание своего единства с народом России как источником власти и субъектом тысячелетней российской государственности, с Российским государством, ответственности за его развитие в настоящем и будущем на основе исторического просвещения, сформированного российского национального исторического сознания. •Проявление готовности к защите Родины, способности отстаивать суверенитет и достоинство народа России и Российского государства, сохранение и защита исторической правды. •Ориентирование на активное гражданское участие на основе уважения закона и правопорядка, прав и свобод сограждан. •Осознанное и деятельное выражение неприятия любой дискриминации по социальным, национальным, расовым, религиозным признакам, проявлений экстремизма, терроризма, коррупции, антигосударственной деятельности. •Обладание опыта гражданской социально значимой деятельности (в ученическом самоуправлении, волонтёрском движении, экологических, военно-патриотических и др. объединениях, акциях, программах).
Патриотическое воспитание
• Выражение своей национальной, этнической принадлежности, приверженности к родной культуре, любовь к своему народу. • Осознание причастности к многонациональному народу Российской Федерации, Российскому Отечеству, российской культурной идентичности.

• Проявление деятельного ценностного отношения к историческому и культурному наследию своего и других народов России, традициям, праздникам, памятникам народов, проживающих в родной стране — России. • Проявление уважения к соотечественникам, проживающим за рубежом, поддержка их прав, защита их интересов в сохранении российской культурной идентичности.
Духовно-нравственное воспитание
Проявление приверженности традиционным духовно-нравственным ценностям, культуре народов России с учётом мировоззренческого, национального, конфессионального самоопределения. • Действия и оценка своего поведения и поступков, поведения и поступков других людей с позиций традиционных российских духовно-нравственных ценностей и норм с осознанием последствий поступков, деятельное выражение неприятия антигуманных и асоциальных поступков, поведения, противоречащих этим ценностям. • Проявление уважения к жизни и достоинству каждого человека, свободе мировоззренческого выбора и самоопределения, к представителям различных этнических групп, религий народов России, их национальному достоинству и религиозным чувствам с учётом соблюдения конституционных прав и свобод всех граждан. • Понимание и деятельное выражение ценности межнационального, межрелигиозного согласия людей, народов в России, способность вести диалог с людьми разных национальностей, отношение к религии и религиозной принадлежности, нахождение общих целей и сотрудничества для их достижения. • Ориентирование на создание устойчивой семьи на основе российских традиционных семейных ценностей; понимание брака как союза мужчины и женщины для создания семьи, рождения и воспитания в семье детей; неприятия насилия в семье, ухода от родительской ответственности. • Обладание сформированными представлениями о ценности и значении в отечественной и мировой культуре языков и литературы народов России, демонстрирующий устойчивый интерес к чтению как средству познания отечественной и мировой духовной культуры.
Эстетическое воспитание
Выражение понимания ценности отечественного и мирового искусства, российского и мирового художественного наследия. • Проявление восприимчивость к разным видам искусства, понимание эмоционального воздействия искусства, его влияния на поведение людей, умеющий критически оценивать это влияние. • Проявление понимания художественной культуры как средства коммуникации и самовыражения в современном обществе, значения нравственных норм, ценностей, традиций в искусстве. • Ориентирование на осознанное творческое самовыражение, реализацию творческих способностей в разных видах искусства с учётом российских традиционных духовных и нравственных ценностей, на эстетическое обустройство собственного быта.

Физическое воспитание, формирование культуры здоровья и эмоционального благополучия
Понимание и выражение в практической деятельности ценности жизни, здоровья и безопасности, значения личных усилий в сохранении и укреплении своего здоровья и здоровья других людей. • Соблюдение правил личной и общественной безопасности, в том числе безопасного поведения в информационной среде. • Выражение на практике установок на здоровый образ жизни (здоровое питание, соблюдение гигиены, режим занятий и отдыха, регулярную физическую активность), стремление к физическому совершенствованию, соблюдение и пропаганда безопасный и здоровый образ жизни. • Проявление сознательного и обоснованного неприятия вредных привычек (курения, употребления алкоголя, наркотиков, любых форм зависимостей), деструктивного поведения в обществе и цифровой среде, понимание их вреда для физического и психического здоровья. • Демонстрация навыков рефлексии своего состояния (физического, эмоционального, психологического), состояния других людей с точки зрения безопасности, сознательного управления своим эмоциональным состоянием, развитие способности адаптироваться к стрессовым ситуациям в общении, в разных коллективах, к меняющимся условиям (социальным, информационным, природным).
Трудовое воспитание
Уважение к труду, результатам труда, трудовым и профессиональным достижениям своих земляков, их вклад в развитие своего поселения, края, страны, трудовые достижения российского народа. • Проявление способности к творческому созидательному социально значимому труду в доступных по возрасту социально-трудовых ролях, в том числе предпринимательской деятельности в условиях самозанятости или наёмного труда. • Участие в социально значимой трудовой деятельности разного вида в семье, общеобразовательной организации, своей местности, в том числе оплачиваемом труде в каникулярные периоды, с учётом соблюдения законодательства. • Выражение осознанной готовности к получению профессионального образования, к непрерывному образованию в течение жизни как условию успешной профессиональной и общественной деятельности. • Понимание специфики трудовой деятельности, регулирования трудовых отношений, самообразования и профессиональной самоподготовки в информационном высокотехнологическом обществе, готовый учиться и трудиться в современном обществе. • Ориентирование на осознанный выбор сферы трудовой, профессиональной деятельности в российском обществе с учётом личных жизненных планов, потребностей своей семьи, общества.
Экологическое воспитание
– Демонстрация в поведении сформированности экологической культуры на основе понимания влияния социально-экономических процессов на природу, в том числе на глобальном уровне, ответственность за действия в природной среде. • Выражение деятельного неприятия действий, приносящих вред природе.

• Применение знаний естественных и социальных наук для разумного, бережливого природопользования в быту, общественном пространстве. • Развитие опыта экологически направленной, природоохранной, ресурсосберегающей деятельности, участвующий в его приобретении другими людьми.
Ценности научного познания
Деятельное выражение познавательных интересов в разных предметных областях с учётом своих интересов, способностей, достижений. • Обладание представлением о современной научной картине мира, достижениях науки и техники, аргументированное выражение понимания значения науки в жизни российского общества, обеспечении его безопасности, гуманитарном, социально-экономическом развитии России. • Демонстрация навыков критического мышления, определения достоверной научной информации и критики антинаучных представлений. • Развитие и применение навыков наблюдения, накопления и систематизации фактов, осмысления опыта в естественнонаучной и гуманитарной областях познания, исследовательской деятельности.

РАЗДЕЛ 2. СОДЕРЖАТЕЛЬНЫЙ

2.1. Уклад общеобразовательной организации

Уклад школы удерживает ценности, принципы, нравственную культуру взаимоотношений, традиции воспитания, в основе которых лежат российские базовые ценности, определяет условия и средства воспитания, отражающие самобытный облик общеобразовательной организации, её репутацию в окружающем образовательном пространстве, социуме.

МБОУ-СОШ №6 ст. Старовеличковской является средней общеобразовательной школой, численность обучающихся на 1 сентября 2023 года составляет 249 человек, численность педагогического коллектива – 18 человек. Обучение ведётся с 1 по 11 класс по трем уровням образования: начальное общее образование, основное общее образование, среднее общее образование.

МБОУ-СОШ №6 ст. Старовеличковской (далее – школа) - сельская школа, расположенная на юго-востоке станицы Старовеличковской практически на окраине, у автомобильной дороги Краснодар – Калининская по ул. Городской (пересечение с ул. Школьной). Удалённость от культурно-досугового центра станицы, от спортивной школы, Дома культуры, библиотек и школы искусств составляет 2-2,5 км. Есть ставки социального педагога, психолога-психолога, педагога-организатора, преподавателя-организатора ОБЖ, качество сети Интернет высокое, инфраструктура школы удовлетворительная. Данные факторы не могут не вносить особенности в воспитательный процесс. Но следствием этого являются и положительные стороны.

Социокультурная среда станицы более консервативна и традиционна, чем в городе, сохраняется внутреннее духовное богатство, бережное отношение к Родине и природе. Сельская природная среда естественна и приближена к людям. Наш школьник воспринимает природу как естественную среду собственного обитания.

Сельская школа, объединяя интеллигенцию, является не только образовательным, но и культурным центром восточного района станицы.

Круг общения детей здесь не столь обширен, но само общение отличается детальным знанием окружающих людей. В таких условиях у детей значительно раньше формируется уважение к семейным традициям, почитание старших, уважение к людям труда, взаимопомощь. Практически все педагоги школы родились в нашей станице, многие учились в этой школе, теперь работают в ней. Знают личностные особенности, бытовые условия жизни друг друга, отношения в семьях, что способствуют установлению доброжелательных и доверительных отношений между педагогами, школьниками и их родителями.

В небольшом коллективе интенсивнее идет процесс установления межличностных контактов, существует реальная возможность проявить себя в общем деле. У нас все на виду, что при создании ситуации совместного поиска стимулирует активность учащихся и учителей. Нет резкой обособленности между классами, учащимися разного возраста.

Школа является многонациональной – учатся ребята армянской, цыганской, курдской национальностей, а также ассирийцы, татары, украинцы и др. Это также учитывается при планировании воспитательной работы

Таким образом, создавая условия для ребенка по выбору форм, способов самореализации на основе освоения общечеловеческих ценностей, учитываем

особенности сельской школы.

В процессе воспитания сотрудничаем с Домом культуры ст. Старовеличковской, Домом детского творчества, спортивной школой «Восход» администрацией Старовеличковского сельского поселения, КДН и ЗП, ОПДН ОМВД Калининского района, Калининским филиалом Всероссийской общественной организацией ветеранов «Боевое братство» и другими социальными партнёрами. Активно участвуем в их проектах, конкурсах и мероприятиях.

В школе функционируют отряды Юных инспекторов движения, волонтеров «Новое поколение», военно-спортивного клуба «Юный патриот». Работает школьная музейная комната. Функционирует 20 курсов внеурочной деятельности и дополнительного образования, а также 3 секции школьного спортивного клуба «Факел».

С 1 сентября 2021 года на базе школы функционирует Центр дополнительного образования естественнонаучного и технологического профилей «Точка роста».

В школе функционируют Совет лидеров школьного ученического самоуправления, детская организация «Данко», первичное отделение РДШ. Работает школьная краеведческая музейная комната. В спортзале по договору безвозмездного пользования ведутся занятия кружков футбола, волейбола и настольного тенниса спортшколы «Восход», в отдельном здании проходят занятия Старовеличковского ДДТ и ДШИ ст. Старовеличковской.

С 1 сентября 2022 приступил к работе советник по воспитанию. С 1 сентября начал своё функционирование Центр детских инициатив.

Процесс воспитания основывается на следующих принципах взаимодействия педагогов и школьников:

- соблюдение законности и прав семьи и ребенка, соблюдения конфиденциальности информации о ребенке и семье, приоритета безопасности ребенка при нахождении в школе;
- ориентир на создание психологически комфортной среды для каждого ребенка и взрослого;
- реализация процесса воспитания главным образом через создание в школе детско-взрослых общностей, которые объединяют детей и педагогов содержательными событиями, позитивными эмоциями и доверительными отношениями друг к другу;
- организация основных совместных дел школьников и педагогов как предмета совместной заботы и взрослых, и детей;
- системность, целесообразность и нешаблонность воспитания как условия его эффективности.

Основными традициями воспитания в образовательной организацииявляются следующие:

- ключевые общешкольные дела;
- коллективные разработка, планирование, проведение и анализ результатов ключевых дел и большинства используемых для воспитания других совместных дел педагогов и школьников;
- создание таких условий, при которых по мере взросления ребенка увеличивается и его роль в совместных делах (от пассивного наблюдателя до организатора);

- ориентирование педагогов школы на формирование коллективов в рамках школьных классов, кружков, секций и иных детских объединений, на установление в них доброжелательных и товарищеских взаимоотношений;

- явление ключевой фигурой воспитания в школе классного руководителя, реализующего по отношению к детям защитную, личностно развивающую, организационную, посредническую функции.

2.2. Виды, формы и содержание воспитательной деятельности

2.2.1. Основные (инвариантные) модули

1. Основные (ключевые) общешкольные дела

Это главные традиционные общешкольные дела, в которых принимает участие большая часть школьников. Это комплекс коллективных творческих дел, интересных и значимых для школьников, объединяющих их вместе с педагогами в единый коллектив. Это главные традиционные общешкольные дела, в которых принимает участие большая часть школьников и которые обязательно планируются, готовятся, проводятся и анализируются совместно педагогами и детьми. Это комплекс коллективных творческих дел, интересных и значимых для школьников, объединяющих их вместе с педагогами в единый коллектив.

Для этого в Школе используются следующие формы работы

На внешкольном уровне:

- социальные проекты – ежегодные совместно разрабатываемые и реализуемые школьниками и педагогами комплексы дел (благотворительной, экологической, патриотической, спортивно-оздоровительной, трудовой направленности), ориентированные на преобразование окружающего школу социума:

- патриотическая акция «Бессмертный полк» (проект запущен по инициативе и при непосредственном участии Школы, с 9 мая 2010 года шествие жителей ст. Старовеличковской с портретами ветеранов Великой Отечественной войны проходит ежегодно);

- экологическая акция «Бумажный бум» (в сборе макулатуры активно участвуют не только родители детей, но и дедушки, бабушки; макулатура сдается в приемные пункты);

- акция «Письмо солдату-земляку» (накануне Дня защитника Отечества школьники готовят творчески оформленные письма и отправляют их по почте выпускникам школы, проходящим на данный момент срочную службу в Армии)

- акция «Скажи спасибо ветерану» («Благодарность ветерану»).

- акция «Георгиевская лента»;

- «Физкультура и спорт – альтернатива вредным привычкам»;

- открытые дискуссионные площадки – комплекс открытыхдискуссионных площадок.

- общешкольные родительские и ученические собрания, которые проводятся регулярно, в их рамках обсуждаются насущные проблемы;

- Единый День профилактики правонарушений в школе (помимо профилактических мероприятий с обучающимися, проводится встреча родителей и

обучающихся с представителями Управления образования, КДН и ЗП, ПДН);

- проводимые для жителей станицы и организуемые совместно с семьями учащихся спортивные состязания, праздники, представления, которые открывают возможности для творческой самореализации школьников и включают их в деятельную заботу об окружающих:

- спортивно-оздоровительная деятельность: соревнование по волейболу, баскетболу, футболу, настольному теннису, между командами учащихся; состязания «Зарница», «Веселые старты», «Спортивная альтернатива», «День здоровья» и т.п. (с участием родителей в командах);

- досугово-развлекательная деятельность: праздники, концерты, викторины, фоточелленджи, предметные недели, флешмобы, конкурсные программы ко Дню матери, 8 Марта, выпускные вечера и т.п. с участием родителей, бабушек и дедушек;

- концерты в сельском Доме культуры с вокальными, танцевальными выступлениями школьников в День пожилого человека, День защиты ребенка, на Масленицу, 8 Марта, 9 Мая и др.

На школьном уровне:

- общешкольные праздники – ежегодно проводимые творческие (театрализованные, музыкальные, литературные и т.п.) дела, связанные со значимыми для детей и педагогов знаменательными датами и в которых участвуют все классы школы:

- День Учителя (поздравление учителей, концертная программа, подготовленная обучающимися, проводимая в актовом зале при полном составе учеников и учителей Школы);

- День самоуправления в День Учителя (старшеклассники организуют учебный процесс, проводят уроки, общешкольную линейку, следят за порядком в школе и т.п.);

- праздники, концерты, конкурсные программы в Новогодние праздники, Осенние праздники, День матери, 8 Марта, День защитника Отечества, День Победы, выпускные вечера, «Первый звонок», «Последний звонок» и др.;

- предметные недели (литературы, русского и английского языков; математики, физики, биологии и химии; истории, обществознания и географии; начальных классов);

- День рождения школьной детской организации «Данко»
- Праздник «Слёт лучших»
- Вечер сюрпризов для выпускников

- торжественные ритуалы посвящения, связанные с переходом учащихся на следующую ступень образования, символизирующие приобретение ими новых социальных статусов в школе и развивающие школьную идентичность детей:

- «Посвящение в первоклассники»;
- «Посвящение в пятиклассники»;
- «Первый звонок»;
- «Последний звонок».

- церемонии награждения (по итогам года) школьников и педагогов за активное участие в жизни школы, защиту чести школы в конкурсах,

соревнованиях, олимпиадах, значительный вклад в развитие школы:

- еженедельные общешкольные линейки (по понедельникам) с вручением грамот и благодарностей;

- награждение на торжественной линейке праздника «Слёт лучших» по итогам учебного года Похвальными листами и грамотами обучающихся, а также классов, победивших в конкурсе «Лучший класс школы» и по прочим критериям («Самый спортивный класс», «Лучший читатель», «Лучший лидер класса» и т. д.).

На уровне классов:

- выбор и делегирование представителей классов в общешкольные советы дел, ответственных за подготовку общешкольных ключевых дел;
- участие школьных классов в реализации общешкольных ключевых общественно-полезных дел;
- проведение в рамках класса итогового анализа детьми общешкольных ключевых дел, участие представителей классов в итоговом анализе проведенных дел на уровне общешкольных советов дела.

На индивидуальном уровне:

- вовлечение (по возможности) каждого ребенка в ключевые дела школы в одной из возможных для них ролей: сценаристов, организаторов, артистов, ведущих, декораторов, фотокорреспондентов, ответственных за костюмы и оборудование, ответственных за приглашение и встречу гостей, музыку и т.п.);
- индивидуальная помощь ребенку (при необходимости) в освоении навыков подготовки, проведения и анализа ключевых дел;
- наблюдение за поведением ребенка в ситуациях подготовки, проведения и анализа ключевых дел, за его отношениями со сверстниками, старшими и младшими школьниками, с педагогами и другими взрослыми;
- при необходимости коррекция поведения ребенка через частные беседы с ним, через включение его в совместную работу с другими детьми, которые могли бы стать хорошим примером для ребенка, через предложение взять в следующем ключевом деле на себя роль ответственного за тот или иной фрагмент общей работы.

2. Урочная деятельность

Реализация школьными педагогами воспитательного потенциала урочной деятельности предполагает следующее*:*

– максимальное использование воспитательных возможностей содержания учебных предметов для формирования у обучающихся российских традиционных духовно-нравственных и социокультурных ценностей, российского исторического сознания на основе исторического просвещения; подбор соответствующего содержания уроков, заданий, вспомогательных материалов, проблемных ситуаций для обсуждений;

– включение учителями в рабочие программы по учебным предметам целевых ориентиров результатов воспитания, их учёт в определении воспитательных задач уроков, занятий;

– выбор методов, методик, технологий, оказывающих воспитательное

воздействие на личность в соответствии с воспитательным идеалом, целью и задачами воспитания, целевыми ориентирами результатов воспитания;
- реализацию приоритета воспитания в учебной деятельности;
- привлечение внимания обучающихся к ценностному аспекту изучаемых на уроках предметов, явлений и событий, инициирование обсуждений, высказываний своего мнения, выработки своего личностного отношения к изучаемым событиям, явлениям, лицам;
- применение интерактивных форм учебной работы — интеллектуальных, стимулирующих познавательную мотивацию, игровых методик, дискуссий, дающих возможность приобрести опыт ведения конструктивного диалога; групповой работы, которая учит строить отношения и действовать в команде, способствует развитию критического мышления;
- побуждение обучающихся соблюдать нормы поведения, правила общения со сверстниками и педагогами, соответствующие укладу школы, установление и поддержку доброжелательной атмосферы;
- организацию шефства мотивированных и эрудированных обучающихся над неуспевающими одноклассниками, в том числе с особыми образовательными потребностями, дающего обучающимся социально значимый опыт сотрудничества и взаимной помощи;
- инициирование и поддержку исследовательской деятельности обучающихся, планирование и выполнение индивидуальных и групповых проектов воспитательной направленности.

3. Внеурочная деятельность

Воспитание на занятиях школьных курсов внеурочной деятельности осуществляется по направлениям по ФГОС, преимущественно через:

-вовлечение школьников в интересную и полезную для них деятельность, которая предоставит им возможность самореализоваться в ней, приобрести социально значимые знания, развить в себе важные для своего личностного развития социально значимые отношения, получить опыт участия в социально значимых делах;

-формирование в кружках, секциях, клубах и т.п. детско-взрослых общностей, которые могли бы объединять детей и педагогов общими позитивными эмоциями и доверительными отношениями друг к другу;

-создание в детских объединениях традиций, задающих их членам определенные социально значимые формы поведения;

- поддержку в детских объединениях школьников с ярко выраженной лидерской позицией и установкой на сохранение и поддержание накопленных социально значимых традиций;

-поощрение педагогами детских инициатив и детского самоуправления.

Реализация воспитательного потенциала внеурочной деятельности в целях обеспечения индивидуальных потребностей обучающихся осуществляется в рамках выбранных ими курсов, занятий:

Класс	Наименования кружков	Кол-во часов	Полу-годие 1	Полу-годие 2	ФИО педагога
1	1) Разговоры о важном	1			Гузик А.С.
	2) Кубановедение	1			Гузик А.С.
	3) Читательская грамотность 4) Математическая грамотность	0,5 0,5	 +	+	Гузик А.С.
	5) Разговор о профессиях	0,5		+	Гузик А.С.
	6) Безопасные дороги Кубани	0,5	+		Гузик А.С.
	7) Проект «Орлята России»	1			Гузик А.С.
	8) Весёлые нотки	1			Гузик А.С.
2А	1) Разговоры о важном	1			Танакова Л.В.
	2) Кубановедение	1			Танакова Л.В.
	3) Читательская грамотность 4) Математическая грамотность	0,5 0,5	+ 	 +	Танакова Л.В.
	5) Разговор о профессиях	0, 5	+		Танакова Л.В.
	6) Безопасные дороги Кубани	0,5		+	Танакова Л.В.
	7) Проект «Орлята России»	1			Танакова Л.В.
	8) Весёлые нотки	1			Бугинова А. А.
2Б	1) Разговоры о важном	1			Курганова Е.И.
	2) Безопасные дороги Кубани	0,5	+		Курганова Е.И.
	3) Читательская грамотность 4) Математическая грамотность	0,5 0,5	 +	+	Курганова Е.И.
	5) Весёлые нотки	1			Курганова Е.И.
3	1) Разговоры о важном	1			Гейдарова Е.А.
	2) Читательская грамотность 3) Математическая грамотность	0,5 0,5	+ 	 +	Гейдарова Е.А.
	4) Разговор о профессиях	0,5	+		Гейдарова Е.А.
	5) Шахматная школа	0,5	+		Бисенова Д.Х.
	6) Безопасные дороги Кубани	0,5		+	Гейдарова Е.А.
	7) Проект «Орлята России»	0,5	+		Гейдарова Е.А.

	8) Весёлые нотки	1			Бугинова А. Н.
4	1) Разговоры о важном	1			Бисенова Д.Х.
	2) Кубановедение	1			Бисенова Д.Х.
	3) Читательская грамотность	0,5	+		Бисенова Д.Х.
	4) Разговор о профессиях	0, 5	+		Бисенова Д.Х.
	5) Основы финансовой грамотности	0,5		+	Бисенова Д.Х.
	6) Шахматная школа	0,5		+	Бисенова Д.Х.
	7) Безопасные дороги Кубани	0,5		+	Бисенова Д.Х.
	8) Проект «Орлята России»	0,5	+		Бисенова Д.Х.
	9) Весёлые нотки	1			Бугинова А.А.
5	1) Разговоры о важном	1			Петрова Е.В.
	2) Финансовая математика	0,5		+	Георгияди Б.Р.
	3) Безопасные дороги Кубани	0,5	+		Петрова Е.В.
	4) Читательская грамотность	0,5	+		Шумейко Л.И.
	5) Естественнонаучная грамотность	1			Ерошенко Д.А.
	6) Весёлые нотки	1			Бугинова А.А.
6	1) Разговоры о важном	1			Ерошенко Д.А.
	2) Финансовая математика	0,5		+	Марченко Е.Р.
	3) Безопасные дороги Кубани	0,5	+		Ерошенко Д.А.
	4) Кубановедение	1			Капленко В.Н.
	5) Естественнона учная грамотность	1			Ерошенко Д.А.
	6) Читательская грамотность	0,5	+		Шумейко Л.И.
	7) Россия – мои горизонты	1			Ерошенко Д.А.
	8) Весёлые нотки	1			Бугинова А.А.
7	1) Разговоры о важном	1			Солопченко М.А.
	2) Читательская грамотность 3) Математическая грамотность	0,5 0,5	 +	+	Титаренко Т.П. Георгияди Б.Р.
	4) Россия – мои горизонты	1			Солопченко М.А.
	5) Безопасные дороги Кубани	0,5		+	Солопченко М.А.

8	1) Разговоры о важном	1			Чащина А.И.
	2) Практикум по геометрии	1			Марченко Е.Р.
	3) Кубановедение	1			Капленко В.Н.
	4) Безопасные дороги Кубани	0,5		+	Чащина А.И.
	5) Читательская грамотность 6) Математическая грамотность	0,5 0,5	 +	+	Титаренко Т.П. Марченко Е.Р.
	7) Занимательная физика	1			Ерошенко И.В.
	8) Россия – мои горизонты	1			Чащина А.И.
	9) Проектно-исследовательская деятельность	0,5	+		Чащина А.И.
9	1) Разговоры о важном	1			Марченко Е.Р.
	2) Безопасные дороги Кубани	0,5		+	Марченко Е.Р.
	3) Практикум по геометрии	1			Марченко Е.Р.
	4) Основы православной культуры (ОПК)	1	+		Титаренко Т.П.
	5) История и современность кубанского казачества	0,5	+		Капленко В.Н.
	6) Традиционная культура кубанского казачества	0,5	+		Солопченко М.А.
	7) Россия – мои горизонты	1			Марченко Е.Р.
	8) Военно-спортивный клуб «Патриот»	1			Солопченко В.В.
10	1) Разговоры о важном	1			Титаренко Т.П.
	2) Россия – мои горизонты	1			Титаренко Т.П.
	3) Урок мужества	1			Титаренко Т.П.
	4) Начальная военная подготовка (интенсив)	1			Солопченко В.В.
11	1) Разговоры о важном	1			Капленко В.Н.
	2) Россия – мои горизонты	1			Капленко В.Н.
	3) Урок мужества	1			Капленко В.Н.

4. Классное руководство

Реализация воспитательного потенциала классного руководства как особого вида педагогической деятельности, направленной, в первую очередь, на решение задач воспитания и социализации обучающихся, предусматривает:

- планирование и проведение классных часов целевой воспитательной тематической направленности;
- создание благоприятных психолого-педагогических условий в классе путем гуманизации межличностных отношений, формирования навыков общения обучающихся, детско-взрослого общения, основанного на принципах взаимного уважения и взаимопомощи, ответственности, коллективизма и социальной солидарности, недопустимости любых форм и видов травли, насилия, проявления жестокости;
- инициирование и поддержку классными руководителями участия классов в общешкольных делах, мероприятиях, оказание необходимой помощи обучающимся в их подготовке, проведении и анализе;
- организацию интересных и полезных для личностного развития обучающихся совместных дел, позволяющих вовлекать в них обучающихся с разными потребностями, способностями, давать возможности для самореализации, устанавливать и укреплять доверительные отношения, стать для них значимым взрослым, задающим образцы поведения;
- формирование внутренней позиции личности обучающегося по отношению к негативным явлениям окружающей социальной действительности, в частности, по отношению к кибербуллингу, деструктивным сетевым сообществам, употреблению различных веществ, способных нанести вред здоровью человека; культу насилия, жестокости и агрессии; обесцениванию жизни человека и др.;
- формирование у обучающихся активной гражданской позиции, чувства ответственности за свою страну, причастности к историко-культурной общности российского народа и судьбе России, включая неприятие попыток пересмотра исторических фактов, в частности, событий и итогов второй мировой войны;
- формирование способности обучающихся реализовать свой потенциал в условиях современного общества за счет активной жизненной и социальной позиции, использования возможностей волонтерского движения, детских общественных движений, творческих и научных сообществ.
- сплочение коллектива класса через игры и тренинги на командообразование, внеучебные и внешкольные мероприятия, походы, экскурсии, празднования дней рождения обучающихся, классные вечера;
- выработку совместно с обучающимися правил поведения класса, участие в выработке таких правил поведения в школе;
- изучение особенностей личностного развития обучающихся путём наблюдения за их поведением, в специально создаваемых педагогических ситуациях, в играх, беседах по нравственным проблемам;
- доверительное общение и поддержку обучающихся в решении проблем (налаживание взаимоотношений с одноклассниками или педагогами, успеваемость и т. д.), совместный поиск решений проблем, коррекцию поведения обучающихся

через частные беседы индивидуально и вместе с их родителями, с другими обучающимися класса;

- индивидуальную работу с обучающимися класса по ведению личных портфолио, в которых они фиксируют свои учебные, творческие, спортивные, личностные достижения;
- регулярные консультации с учителями-предметниками, направленные на формирование единства требований по вопросам воспитания и обучения, предупреждение и/или разрешение конфликтов между учителями и обучающимися;
- проведение мини-педсоветов для решения конкретных проблем класса, интеграции воспитательных влияний педагогов на обучающихся, привлечение учителей-предметников к участию в классных делах, дающих им возможность лучше узнавать и понимать обучающихся, общаясь и наблюдая их во внеучебной обстановке, участвовать в родительских собраниях класса;
- организацию и проведение регулярных родительских собраний, информирование родителей об успехах и проблемах обучающихся, их положении в классе, жизни класса в целом, помощь родителям и иным
- членам семьи в отношениях с учителями, администрацией;
- создание и организацию работы родительского комитета класса, участвующего в решении вопросов воспитания и обучения в классе, школе;
- привлечение родителей (законных представителей), членов семей обучающихся к организации и проведению воспитательных дел, мероприятий в классе и школе;
- проведение в классе праздников, конкурсов, соревнований и т. п.

5. Внешкольные мероприятия

Реализация воспитательного потенциала внешкольных мероприятий предусматривает:

общие внешкольные мероприятия, в том числе организуемые совместно с социальными партнёрами школы;

внешкольные тематические мероприятия воспитательной направленности, организуемые педагогами по изучаемым в общеобразовательной организации учебным предметам, курсам, модулям;

экскурсии, походы выходного дня (в музей, кинотеатр, драмтеатр, на предприятие и др.), организуемые в классах классными руководителями, в том числе совместно с родителями (законными представителями) обучающихся с привлечением их к планированию, организации, проведению, оценке мероприятия;

литературные, экологические. туристические походы, экскурсии и т. п., организуемые педагогами, в том числе совместно с родителями (законными представителями) обучающихся для изучения историко-культурных мест, событий, биографий проживавших в этой местности российских поэтов и писателей, деятелей науки, природных и историко-культурных ландшафтов, флоры и фауны и др.;

социальные проекты – ежегодные совместно разрабатываемые и

реализуемые школьниками и педагогами комплексы дел (благотворительной, экологической, патриотической, трудовой направленности), ориентированные на преобразование окружающего школу социума. Например, патриотическая акция «Бессмертный полк»;

участие во всероссийских акциях, посвященных значимым отечественным и международным событиям.

6. Организация предметно-пространственной среды

Окружающая ребенка предметно-эстетическая среда школы, при условии ее грамотной организации, обогащает внутренний мир ученика, способствует формированию у него чувства вкуса и стиля, создает атмосферу психологического комфорта, поднимает настроение, предупреждает стрессовые ситуации, способствует позитивному восприятию ребенком школы. Реализация воспитательного потенциала предметно-пространственной среды предусматривает совместную деятельность педагогов, обучающихся, других участников образовательных отношений по её созданию, поддержанию, использованию в воспитательном процессе:

– оформление внешнего вида здания, фасада, холла, входа в школу государственной символикой Российской Федерации, Краснодарского края, Калининского района;

– организацию и проведение церемоний поднятия (спуска) государственного флага Российской Федерации;

– размещение карт России, портретов выдающихся государственных деятелей России, деятелей культуры, науки, производства, искусства, военных, героев и защитников Отечества;

– изготовление, размещение, обновление художественных изображений (символических, живописных, фотографических, интерактивных аудио и видео) природы России, региона, местности, предметов традиционной культуры и быта, духовной культуры народов России;

– организацию звукового пространства позитивной духовно-нравственной, гражданско-патриотической воспитательной направленности, исполнение гимна Российской Федерации;

– разработку, оформление, поддержание, использование в воспитательном процессе «мест гражданского почитания» лиц, мест, событий в истории России; памятника воинской славы, памятных досок;

– оформление и обновление «мест новостей», стендов в помещениях (холл первого этажа), содержащих новостную информацию позитивного гражданско-патриотического, духовно-нравственного содержания, фотоотчёты об интересных событиях, поздравления педагогов и обучающихся и т. п.;

совместная с детьми разработка, создание и популяризация особой школьной символики (флаг, эмблема, значок детского движения, элементы школьной формы и т.п.), используемой как в школьной повседневности, так и в торжественные моменты жизни образовательной организации – во время праздников, торжественных церемоний, ключевых общешкольных дел и иных происходящих в жизни школы знаковых событий;

подготовку и размещение регулярно сменяемых экспозиций творческих работ обучающихся в разных предметных областях, фотоотчетов об интересных событиях, происходящих в школе, демонстрирующих их способности, знакомящих с работами друг друга;

событийное оформление интерьера школьных помещений (холла, коридоров, рекреаций, актового зала, окна и т.п.) к традиционным мероприятиям, значимым событиям (День знаний, Новый год, День Победы и др.) и их периодическая переориентация, которая служит хорошим средством разрушения негативных установок школьников на учебные и внеучебные занятия;

поддержание эстетического вида и благоустройство всех помещений в школе, доступных и безопасных рекреационных зон, озеленение территории;

озеленение пришкольной территории, разбивка клумб, аллей, оборудование во дворе школы спортивных и игровых площадок, доступных и приспособленных для школьников разных возрастных категорий, оздоровительно-рекреационных зон, позволяющих разделить свободное пространство школы на зоны активного и тихого отдыха;

– создание и поддержание в вестибюле стеллажа свободного книгообмена, на который обучающиеся, родители, педагоги могут выставлять для общего использования свои книги, брать для чтения другие;

благоустройство классных кабинетов, осуществляемое классными руководителями вместе со школьниками своих классов, позволяющее учащимся проявить свои фантазию и творческие способности, создающее повод для длительного общения классного руководителя со своими детьми;

– разработку и обновление материалов (стендов, плакатов и др.), акцентирующих внимание обучающихся на важных для воспитания ценностях, правилах, традициях, укладе школы, актуальных вопросах профилактики и безопасности.

7. Взаимодействие с родителями (законными представителями)

Работа с родителями или законными представителями школьников осуществляется для более эффективного достижения цели воспитания, которое обеспечивается согласованием позиций семьи и школы в данном вопросе. Реализация воспитательного потенциала взаимодействия с родителями (законными представителями) обучающихся предусматривает:

создание и деятельность в общеобразовательной организации, в классах представительных органов родительского сообщества (Совета школы, школьного родительского комитета, классных родительских комитетов), участвующих в обсуждении и решении вопросов воспитания и обучения, деятельность представителей родительского сообщества в Управляющем совете общеобразовательной организации;

тематические родительские собрания в классах, общешкольные родительские собрания по вопросам воспитания, взаимоотношений обучающихся и педагогов, условий обучения и воспитания;

родительские дни, в которые родители (законные представители) могут посещать уроки и внеурочные занятия;

проведение тематических собраний (в том числе по инициативе родителей),

на которых родители могут получать советы по вопросам воспитания, консультации психологов, врачей, социальных работников, служителей традиционных российских религий, обмениваться опытом;

педагогическое просвещение родителей по вопросам воспитания детей, в ходе которого родители получают рекомендации классных руководителей и обмениваются собственным творческим опытом и находками в деле воспитания детей;

родительские классные интернет-сообщества, группы в соцсетях с участием педагогов, на которых обсуждаются интересующие родителей вопросы, согласуется совместная деятельность;

взаимодействие с родителями посредством школьного сайта, школьного аккаунта в соцсети: размещается информация, предусматривающая ознакомление родителей, школьные новости

привлечение родителей (законных представителей) к подготовке и проведению классных и общешкольных мероприятий;

при наличии среди обучающихся детей-сирот, оставшихся без попечения родителей, приёмных детей целевое взаимодействие с их законными представителями.

На индивидуальном уровне:

- обращение к специалистам по запросу родителей для решения острых конфликтных ситуаций;
- психолого-педагогическое сопровождение семей детей-мигрантов;
- участие родителей в педагогических консилиумах, собираемых в случае возникновения острых проблем, связанных с обучением и воспитанием конкретного ребенка;
- индивидуальное консультирование с целью координации воспитательных усилий педагогов и родителей.

8. Самоуправление

Поддержка детского самоуправления в школе помогает педагогам воспитывать в детях инициативность, самостоятельность, ответственность, трудолюбие, чувство собственного достоинства, а школьникам – предоставляет широкие возможности для самовыражения и самореализации. Поскольку учащимся младших и подростковых классов не всегда удается самостоятельно организовать свою деятельность, детское самоуправление иногда и на время может трансформироваться (посредством введения функции педагога-куратора) в детско-взрослое самоуправление.

Реализация воспитательного потенциала ученического самоуправления в школе предусматривает:

организацию и деятельность органов ученического самоуправления (совет обучающихся школы, классов), избранных обучающимися;

представление органами ученического самоуправления интересов обучающихся в процессе управления школы;

защиту органами ученического самоуправления законных интересов и прав обучающихся;

участие представителей органов ученического самоуправления в разработке, обсуждении и реализации рабочей программы воспитания, календарного плана

воспитательной работы, в анализе воспитательной деятельности в школе.

Высший орган ученического самоуправления – Общее собрание учащихся. В результате прямых выборов избирается Лидер школьного ученического самоуправления, который формирует Совет детской организации «Данко». В Совет «Данко» школы назначаются обучающиеся, достигшие 14 лет, наиболее активные, пользующиеся авторитетом среди учащихся. Из числа членов Совета избираются председатель, руководители отделов (секторов) знаний, труда, спорта, информации, культуры.

Структура ученического самоуправления:

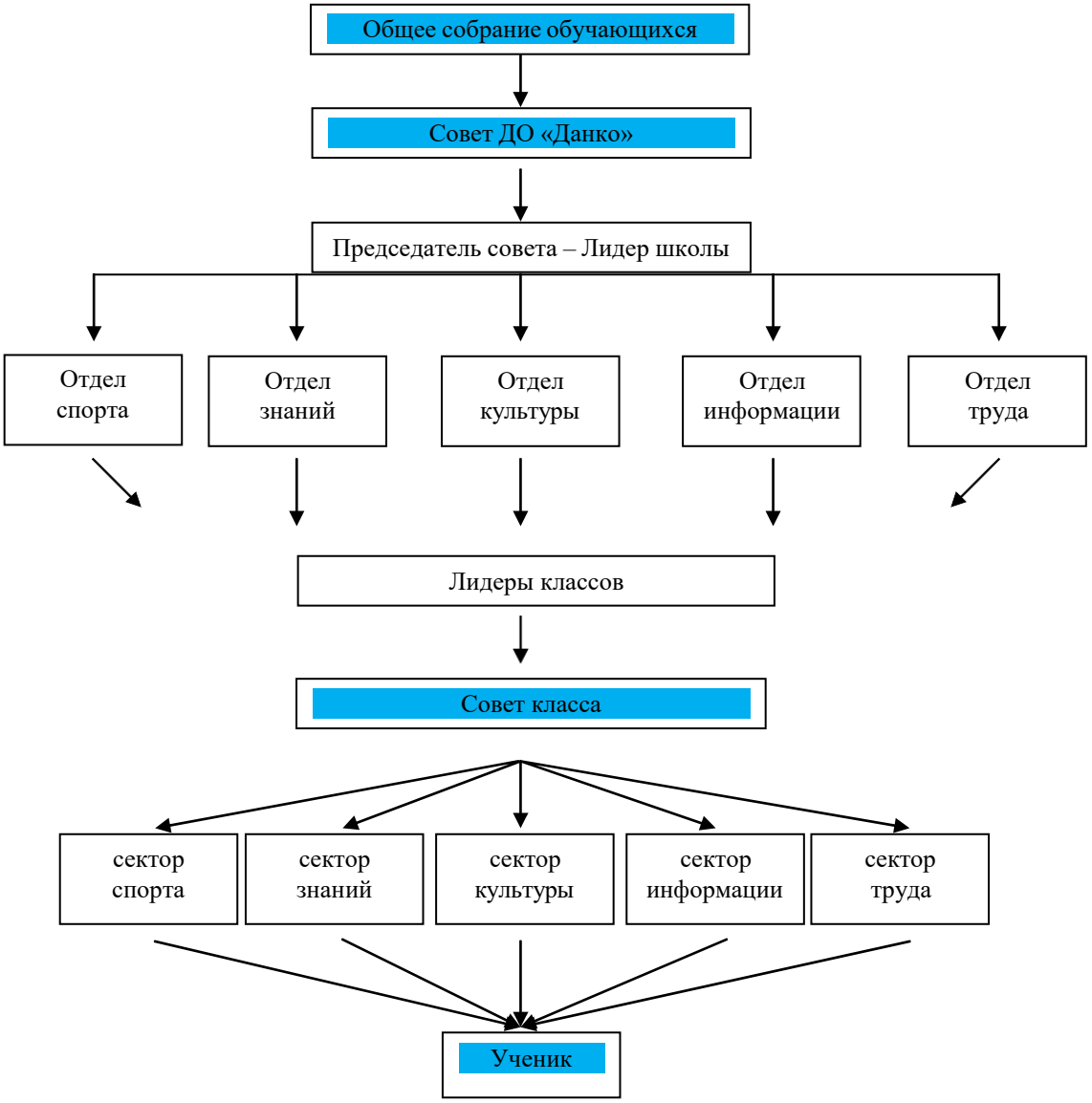

Классное ученическое собрание – высший орган самоуправления класса. Актив класса избирается на один год, создает свои органы, одноименные с общешкольными.

Детское самоуправление в школе осуществляется:

На уровне школы:

- через деятельность выборного Совета обучащихся школы (далее СОШ), создаваемого для учета мнения школьников по вопросам управления образовательной организацией и принятия административных решений,

затрагивающих их права и законные интересы;

- через работу школьного медиа-центра (отдел информации), который занимается популяризацией и информационной поддержкой общешкольных ключевых дел в социальных сетях;
- через деятельность творческих советов дела, отвечающих за проведение тех или иных конкретных мероприятий, праздников, вечеров, акций и т.п.;

На уровне классов:

- через деятельность выборных по инициативе и предложениям учащихся класса лидеров, представляющих интересы класса в общешкольных делах и призванных координировать его работу с работой СОШ и классных руководителей;
- через деятельность выборных органов самоуправления, отвечающих за различные направления работы класса;

На индивидуальном уровне:

- через вовлечение школьников в планирование, организацию, проведение и анализ общешкольных и внутриклассных дел; через реализацию функций школьниками, отвечающими за различные направления работы в классе

9. Профилактика и безопасность

Реализация воспитательного потенциала профилактической деятельности в целях формирования и поддержки безопасной и комфортной среды в школе предусматривает:

– организацию деятельности педагогического коллектива по созданию в школе эффективной профилактической среды обеспечения безопасности жизнедеятельности как условия успешной воспитательной деятельности;

– проведение исследований, мониторинга рисков безопасности и ресурсов повышения безопасности, выделение и психолого-педагогическое сопровождение групп риска обучающихся по разным направлениям (агрессивное поведение, зависимости и др.);

– проведение коррекционно-воспитательной работы с обучающимся групп риска силами педагогического коллектива и с привлечением сторонних специалистов (психологов, конфликтологов, коррекционных педагогов, работников социальных служб, правоохранительных органов, опеки и т. д.);

– разработку и реализацию индивидуальных профилактических программ, направленных на работу как с девиантными обучающимися, так и с их окружением; организацию межведомственного взаимодействия;

– вовлечение обучающихся в воспитательную деятельность, проекты, программы профилактической направленности социальных и природных рисков в школе и в социокультурном окружении с педагогами, родителями, социальными партнёрами (антинаркотические, антиалкогольные, против курения, вовлечения в деструктивные детские и молодёжные объединения, культы, субкультуры, группы в социальных сетях; по безопасности в цифровой среде, на транспорте, на воде, безопасности дорожного движения, противопожарной безопасности, антитеррористической и антиэкстремистской безопасности, гражданской обороне и т. д.);

– организацию превентивной работы с обучающимися со сценариями

социально одобряемого поведения, по развитию навыков саморефлексии, самоконтроля, устойчивости к негативным воздействиям, групповому давлению;

– профилактику правонарушений, девиаций посредством организации деятельности, альтернативной девиантному поведению — познания, испытания себя (походы, спорт), значимого общения, творчества, деятельности;

– предупреждение, профилактику и целенаправленную деятельность в случаях появления, расширения, влияния в школе маргинальных групп обучающихся (оставивших обучение, криминальной направленности, с агрессивным поведением и др.);

– профилактику расширения групп, семей обучающихся, требующих специальной психолого-педагогической поддержки и сопровождения (слабоуспевающие, социально запущенные, социально неадаптированные дети-мигранты, обучающиеся с ОВЗ и т. д.).

Профилактика правонарушений, безнадзорности, наркомании, табакокурения, алкоголизма, профилактика суицидальных явлений, проявлений терроризма и экстремизма среди несовершеннолетних: как система психологических, социальных, правовых и иных мер, направленных на выявление и устранение причин и условий распространения преступности и правонарушений среди несовершеннолетних, а также привитие им навыков безопасного и законопослушного поведения.

Руководствуясь Федеральным законом "Об основах системы профилактики безнадзорности и правонарушений несовершеннолетних" (№ 120-ФЗ), профилактическая работа в школе включает в себя следующие направления:

- Профилактика употребления ПАВ, алкоголя, табакокурения, антинаркотическая работа;
- Профилактика рискованного поведения;
- Профилактическая работа по предупреждению жестокого обращения с детьми, преступлений против половой прикосновенности;
- Профилактика самовольного ухода детей из школы, дома;
- Профилактика безнадзорности и правонарушений несовершеннолетних;
- Профилактика суицидального поведения;
- Антитеррористическая работа;
- Профилактика ксенофобии и экстремизма среди несовершеннолетних, буллинга;
- Интернет-безопасность (информационная безопасность)
- Профилактика детского дорожно-транспортного травматизма;
- Водная, пожарная и электробезопасность
- Формирование и пропаганда спорта и здорового образа жизни;
- Антикоррупционная работа.

К формам работы, направленным на формирование законопослушного поведения несовершеннолетних, относятся:

- конкурс «Безопасное колесо»,
- соревнования «Школа безопасности», тематическая «Неделя безопасности»,

Месячник «Безопасная Кубань»,

- система мероприятий по пропаганде ЗОЖ;
- правовое просвещение школьников (День правовой помощи детям, юридические консультации для детей и их законных представителей по вопросам гражданского права, лектории, акции «Правовое просвещение», Неделя правовых знаний, декада молодого избирателя);
- волонтёрская деятельность в рамках волонтерского отряда «Новое поколение», ВСК «Юный патриот»,
- работа в кружках дополнительного образования и внеурочной деятельности, организация каникулярного отдыха (викторины, профилактически-досуговый часы, информационные минутки, конкурсы рисунков, газет, плакатов, флешмобы, тренинги,волонтёрские акции, экскурсии).

10. Социальное партнёрство

Реализация воспитательного потенциала социального партнёрства предусматривает:

– участие представителей организаций-партнёров, в том числе в соответствии с договорами о сотрудничестве, в проведении отдельных мероприятий в рамках рабочей программы воспитания и календарного плана воспитательной работы (дни открытых дверей, государственные, региональные, школьные праздники, торжественные мероприятия и т. п.);

– участие представителей организаций-партнёров в проведении отдельных уроков, внеурочных занятий, внешкольных мероприятий соответствующей тематической направленности;

– проведение открытых дискуссионных площадок (детских, педагогических, родительских) с представителями организаций-партнёров для обсуждений актуальных проблем, касающихся жизни общеобразовательной организации, муниципального образования, региона, страны;

– реализация социальных проектов, совместно разрабатываемых обучающимися, педагогами с организациями-партнёрами благотворительной, экологической, патриотической, трудовой и т. д. направленности, ориентированных на воспитание обучающихся, преобразование окружающего социума, позитивное воздействие на социальное окружение.

11. Профориентация

(на уровнях основного общего и среднего общего образования).

Задача совместной деятельности педагога и детей по данному модулю – подготовить школьников к осознанному выбору своей будущей профессиональной деятельности. Реализация воспитательного потенциала профориентационной работы школы предусматривает:

– проведение циклов профориентационных часов, направленных на подготовку обучающегося к осознанному планированию и реализации своего профессионального будущего;

– профориентационные игры (игры-симуляции, деловые игры, квесты, кейсы), расширяющие знания о профессиях, способах выбора профессий, особенностях,

–

условиях разной профессиональной деятельности;

экскурсии на предприятия (в том числе и онлайн), в организации, дающие начальные представления о существующих профессиях и условиях работы;

– посещение (в том числе и онлайн), профориентационных выставок, ярмарок профессий, дней открытых дверей в организациях профессионального, высшего образования;

– совместное с педагогами изучение обучающимися интернет-ресурсов, посвящённых выбору профессий, прохождение профориентационного онлайн-тестирования, онлайн-курсов по интересующим профессиям и направлениям профессионального образования;

– участие в работе всероссийских профориентационных проектов;

– индивидуальное консультирование обучающихся и их родителей (законных представителей) по вопросам склонностей, способностей, иных индивидуальных особенностей обучающихся, которые могут иметь значение в выборе ими будущей профессии;

– освоение обучающимися основ профессии в рамках курса внеурочной деятельности «Мой профессиональный выбор».

2.2.2. Дополнительные (вариативные) модули

1. Дополнительное образование
«Точка роста»

Дополнительное образование с сентября 2021 года в школе осуществляется через Центр образования естественнонаучной и технологической направленностей «Точка роста», созданный в рамках федерального проекта «Современная школа» национального проекта «Образование».

Работа данного Центра позволяет:

- обеспечивать повышение охвата обучающихся программами основного общего и дополнительного образования естественнонаучной и технологической направленностей с использованием современного оборудования;
- формировать условия для повышения качества общего образования, в том числе за счет обновления учебных помещений, приобретения современного оборудования, повышения квалификации педагогических работников и расширения практического содержания реализуемых образовательных программ;
- повышать уровень естественнонаучной грамотности у обучающихся;
-разнообразить занятия внеурочной деятельности;
- развивать проектную и исследовательскую деятельность, сетевое взаимодействие со школами района.

Центр «Точка роста» располагает физической и химико-биологической лабораториями, оснащенными современным оборудованием для проведения опытов по физике, химии, биологии и экологии как в лабораторных, так и в полевых условиях; цифровыми лабораториями, микроскопами, коллекциями по основным разделам химии и биологии, оборудованием для робототехники.

На базе Центра реализуется 4 дополнительных общеобразовательных программ:

№ п/п	Программа	Направленность
1	Робототехника, 3-4 классы	Технологическая
2	Робототехника, 5-6 классы	Технологическая
3	Практическая химия и биология, 9 класс	Естественнонаучная
4	Инженерный дизайн, 8-11 классы	Технологическая

Школьный театр

Театральный кружок «Маленькая сцена»

Программа ориентирована на всестороннее развитие личности ребенка, его неповторимой индивидуальности, направлена на гуманизацию воспитательно-образовательной работы с детьми, основана на психологических особенностях развития школьников.

Программа основана на следующем научном предположении: театральная деятельность как процесс развития творческих способностей ребенка является процессуальной. Важнейшим в детском творческом театре является процесс репетиций, процесс творческого переживания и воплощения, а не только конечный результат. Поскольку именно в процессе работы над образом происходит развитие личности ребенка, развивается символическое мышление, двигательный эмоциональный контроль. Происходит усвоение социальных норм поведения, формируются высшие произвольные психические функции.

Школьный спортивный клуб «Факел»

Школьный спортивный клуб — общественная организация учителей и учащихся, способствующая развитию физической культуры, спорта и туризма в школе. Школьный спортивный клуб создается с целью организации и проведения спортивно-массовой работы в образовательном учреждении во внеурочное время.

Задачи школьного спортивного клуба:

- активизация физкультурно-спортивной работы и участие всех учащихся в спортивной жизни школы;
- укрепление здоровья и физического совершенствования учащихся общеобразовательных школ на основе систематически организованных и обязательных внеклассных спортивно-оздоровительных занятий всех детей;
- закрепление и совершенствование умений и навыков учащихся полученных на уроках физической культуры, формирование жизненно необходимых физических качеств;
- привлечение к спортивно-массовой работе в клубе известных спортсменов, ветеранов спорта, родителей учащихся школы;
- профилактика таких асоциальных проявлений в детской и подростковойсреде, как наркомания, курение, алкоголизм, выработка потребности в здоровом образе жизни.

1. Волейбол – 1 группа (7-9 классы), 13-15 лет
2. Баскетбол – 2 группы (5-6, 7-9 классы), 11-15 лет
3. Настольный теннис (7-9 классы), 13-15 лет
4. Самбо – 1 группа (10 класс), 16 лет

2. <u>Детские общественные объединения</u> Первичное отделение РДДМ «Движение первых»

Деятельность школьного отделения РДДМ направлена на воспитание подрастающего поколения, развитие детей на основе их интересов и потребностей, а также организацию досуга и занятости школьников. Участником школьногоотделения РДШ может стать любой школьник старше 8 лет. Дети и родители самостоятельно принимают решение об участии в проектах РДДМ. Назначен советник по воспитанию, школа зарегистрирована на сайте РДДМ.

Воспитание в РДШ осуществляется через направления:

- ✓ Личностное развитие
- ✓ Гражданская активность
- ✓ Военно-патриотическое
- ✓ Информационно-медийное

Основными формами деятельности членов РДДМ являются:

- участие в днях единых действий (ДЕД) и в совместных социально значимых мероприятиях;
- коллективно-творческая деятельность, забота о старших и младших;
- информационно-просветительские мероприятия;
- разработка и поддержка инициативных проектов обучающихся и др.

Кроме того, воспитание в первичном отделении РДДМ как детском общественном объединении осуществляется через:

- утверждение и последовательную реализацию демократических процедур, дающих ребенку возможность получить социально значимый опыт гражданского поведения;
- круглогодичную организацию в рамках мероприятий и проектов РДДМ общественно полезных дел, дающих детям возможность получить важный для их личностного развития опыт деятельности, направленной на помощь другим людям, своей школе, обществу в целом; развить в себе такие качества как ответственность, забота, уважение, умение сопереживать, умение общаться, слушать и слышать других;
- торжественную церемонию вступления в Российское движение школьников, которая способствует пропаганде движения, формированию у участников патриотизма и уважения к традициям;
- рекрутинговые мероприятия в начальной школе, реализующие идею популяризации деятельности РДДМ, привлечения в него новых членов;
- поддержку и развитие в первичном отделении РДДМ традиций и ритуалов Организации, формирующих у ребенка чувство общности с другими ее членами, чувство причастности к тому, что происходит в стране (реализуется посредством символики РДДМ, проведения торжественной церемонии вступления в члены Организации, создания и поддержки интернет-странички детского объединения в соцсетях, организации деятельности пресс-центра РДДМ, проведения традиционных огоньков – формы коллективного анализа проводимых первичным отделением дел).

Детская организация «Данко»

Действующее на базе школы детское объединение «Данко» – это добровольная детская организация обучающихся МБОУ-СОШ№6 ст. Старовеличковской, созданная по инициативе детей и взрослых, объединившихся на основе общности интересов для реализации общих целей. Делится на три возрастные группы:

1-4 классы
5-7 классы
8-11 классы

Его правовой основой является ФЗ от 19.05.1995 N 82-ФЗ (ред. от 20.12.2017) "Об общественных объединениях" (ст. 5). Воспитание в детском общественном объединении осуществляется через:

- организацию общественно полезных дел, дающих детям возможность получить важный для их личностного развития опыт деятельности, направленной на помощь другим людям, своей школе, обществу в целом; развить в себе такие качества как забота, уважение, умение сопереживать, умение общаться, слушать и слышать других. (Это посильная помощь, оказываемая школьниками пожилым людям; совместная работа с ДК по проведению культурно - развлекательных мероприятий; помощь в благоустройстве территории Детского сада «Ромашка»; участие школьников в работе на прилегающей к школе территории и т.п);
- организацию общественно полезных дел, дающих детям возможность получить важный для их личностного развития опыт осуществления дел, направленных на помощь другим людям, своей школе, обществу в целом; развить в себе такие качества как внимание, забота, уважение, умение сопереживать, умение общаться, слушать и слышать других;
- рекрутинговые мероприятия в начальной школе, реализующие идею популяризации деятельности детского общественного объединения, привлечения в него новых участников (проводятся в форме игр, квестов, театрализаций и т.п.);
- поддержку и развитие в детском объединении его традиций и ритуалов, формирующих у ребенка чувство общности с другими его членами, чувство причастности к тому, что происходит в объединении (реализуется посредством введения особой символики детского объединения: детская организация «Данко» имеет эмблему, флаг, галстук.
- участие членов детского общественного движения в волонтерском школьном движении, деятельности на благо конкретных людей и социального окружения в целом.

Волонтёрское движение

В школе с 2018 года действует волонтерское движение – отряд «Новое поколение». Это участие школьников в социально значимой деятельности на благо конкретных людей и социального окружения. Волонтерство позволяет проявить такие качества, как внимание, забота, милосердие, доброта, помогает развивать коммуникативную культуру, умение общаться, сопереживать.

Воспитательный потенциал реализуется:

- **на внешкольном уровне:** посильная помощь, оказываемая школьниками пожилым жителям поселка, экологические десанты в природу, акции по поздравлению пожилых людей с праздниками, благотворительные акции,

акция «Бессмертный полк» 9 мая и др.

- **на школьном уровне:** проведение благотворительных ярмарок с оказанием помощи нуждающимся детям, Весенняя Неделя Добра, трудовые и социально-экологические десанты, акции и др.

Школьный медиа-центр

Цель школьных медиа – развитие коммуникативной культуры школьников, формирование навыков общения и сотрудничества, поддержка творческой самореализации учащихся. Основа деятельности медиа в школе – творческая самоорганизация ребенка через свободный выбор им форм деятельности редакционного коллектива на принципах взаимного уважения, коллективного и личного интереса.

Содержанием деятельности педагога, курирующего школьные медиа, является организация сотрудничества с детьми и детей друг с другом внутри творческого объединения, выстраивание отношений доверия, взаимопомощи, взаимодействия в реальном общественно-значимом деле, позволяющих:

а) взрослому - реализовать свой личностный потенциал (передать детям социальный, профессиональный, творческий опыт);

б) ребенку - обрести уверенность в своих силах, проявить творческое «Я», получить поддержку взрослого, что позитивно влияет на развитие его личности и формирование мировоззрения.

Воспитательный потенциал школьных медиа реализуется в рамках следующих видов и форм деятельности:

- Разновозрастные сообщества учащихся и педагогов в соцсетях «Одноклассники» (официальный аккаунт) и «ВКонтакте» (публичное сообщество), созданные с целью освещения деятельности школы в информационном пространстве, привлечения внимания общественности и организации виртуальной диалоговой площадки, на которой детьми, учителями и родителями могут открыто обсуждаться значимые для школы вопросы; популяризации общешкольных ключевых дел, мероприятий, размещение созданных детьми видеороликов, стихов, рисунков, фотографий;
- Школьные корреспонденты, которые освещает интересные, важные и значимые события школы, создают ролики, видеосюжеты к праздникам, конкурсам с акцентом на этическое, эстетическое, патриотическое просвещение аудитории.**4.**

Экскурсии, походы

Экскурсии, походы помогают школьнику расширить свой кругозор, получить новые знания об окружающей его социальной, культурной, природной среде, научиться уважительно и бережно относиться к ней, приобрести важный опыт социально одобряемого поведения в различных внешкольных ситуациях. На экскурсиях, в походах создаются благоприятные условия для воспитания у подростков самостоятельности и ответственности, формирования у них навыков самообслуживающего труда, преодоления их инфантильных и эгоистических наклонностей, обучения рациональному использованию своего времени, сил, имущества. Эти воспитательные возможности реализуются в рамках следующих видов и форм деятельности:

- ежегодные походы на природу, организуемые в классах их классными руководителями и родителями школьников, после окончания учебного года;
- регулярные сезонные экскурсии на природу, организуемые в начальных классах их классными руководителями («Природа зимой», «Осенний парк», «Приметы весны» и т.п.);
- выездные экскурсии в музей, на предприятие; на представления в кинотеатр, драмтеатр, цирк.

Раздел III. ОРГАНИЗАЦИОННЫЙ

3.1. Кадровое обеспечение

Для кадрового потенциала школы характерна стабильность состава. Все педагоги — специалисты с большим опытом педагогической деятельности. Профессионализм педагогических и управленческих кадров имеет решающую роль в достижении главного результата – качественного и результативного воспитания.

В школе запланированы и проводятся мероприятия, направленные на повышение квалификации педагогов в сфере воспитания, организацию научно-методической поддержки и сопровождения педагогов с учетом планируемых потребностей образовательной системы ОУ и имеющихся у самих педагогов интересов.

Педагоги регулярно повышают педагогическое мастерство через:
- курсы повышения квалификации;
- регулярное проведение и участие в семинарах, вебинарах, научно-практических конференциях;
- изучение научно-методической литературы;
- знакомство с передовыми научными разработками и российским опытом.

Ведется работа школьного методического объединения классных руководителей.

Кадровый состав школы: директор школы, заместитель директора по воспитательной работе, заместитель директора по учебно-воспитательной работе, советник директора по воспитательной работе, педагог-организатор, социальный педагог, педагог-психолог, преподаватель-организатор ОБЖ, классные руководители (12 человек), педагоги – предметники (18 человек).

3.2. Нормативно-методическое обеспечение

Школьные нормативно-правовые акты по вопросам воспитательной деятельности
1) Устав школы
2) Локальные акты:
   Положение о методическом объединении классных руководителей
   Положение о содействии деятельности общественных объединений обучающихся, родителей (законных представителей несовершеннолетних обучающихся), осуществляемой в ОО и незапрещенной законодательством РФ
   Положение о Совете родителей
   Положение о внеурочной деятельности
   Положение о спортивном клубе

Положение о волонтерском движении
Положение о классном руководстве
Положение об ученическом самоуправлении
Положение о Совете по профилактике правонарушений среди обучающихся
Положение о правилах поведения обучающихся
Положение о работе с одаренными детьми
Положение по использованию и включению в процесс обучения и воспитания государственных символов РФ»
Положение о первичном отделении РДШ и др.

3.3. Требования к условиям работы с обучающимися с особыми образовательными потребностями

Особыми задачами воспитания обучающихся с особыми образовательными потребностями являются:

– налаживание эмоционально-положительного взаимодействия с окружающими для их успешной социальной адаптации и интеграции в общеобразовательной организации;

– формирование доброжелательного отношения к обучающимся и их семьям со стороны всех участников образовательных отношений;

– построение воспитательной деятельности с учётом индивидуальных особенностей и возможностей каждого обучающегося;

– обеспечение психолого-педагогической поддержки семей обучающихся, содействие повышению уровня их педагогической, психологической, медико-социальной компетентности.

При организации воспитания обучающихся с особыми образовательными потребностями необходимо ориентироваться на:

– формирование личности ребёнка с особыми образовательными потребностями с использованием адекватных возрасту и физическому и (или) психическому состоянию методов воспитания;

– создание оптимальных условий совместного воспитания и обучения обучающихся с особыми образовательными потребностями и их сверстников, с использованием адекватных вспомогательных средств и педагогических приёмов, организацией совместных форм работы воспитателей, педагогов-психологов, учителей-логопедов, учителей-дефектологов;

– личностно-ориентированный подход в организации всех видов деятельности обучающихся с особыми образовательными потребностями.

3.4 Система поощрения социальной успешности и проявления активной жизненной позиции учащимися

Система поощрения проявлений активной жизненной позиции и социальной успешности учащихся МБОУ-СОШ №6 ст. Старовеличковской призвана:

- способствовать формированию ориентации на активную жизненную позицию, инициативность;
- максимально вовлекать их в совместную деятельность в воспитательных целях.

Поощрения выносятся за достижения в области творческой, интеллектуальной,

общественной и спортивной деятельности.

Система проявлений активной жизненной позиции и поощрения социальной успешностио бучающихся строится на принципах:

- публичности, открытости поощрений (информирование всех обучающихся о награждении через сайт школы, социальные сети) проведение награждений на еженедельной общешкольной линейке);
- соответствия процедур награждения укладу жизни школы, специфической символике, выработанной и существующей в укладе школы (вручение благодарностей, грамот, дипломов, поощрительных подарков производится в торжественной обстановке, на праздничных мероприятиях, возможно в присутствии родительской общественности, педагогов-наставников, награждаемых);
- прозрачности правил поощрения, соблюдение справедливости при выдвижении кандидатур);
- сочетании индивидуального и коллективного поощрения (использование и индивидуальных наград, и коллективных дает возможность стимулировать как индивидуальную, так и коллективную активность обучающихся, преодолевать межличностные противоречия между обучающимися, получившими награду и не получившими ее);
- привлечении к участию в системе поощрений на всех стадиях родителей (законных представителей) обучающихся, представителей родительского сообщества, самих обучающихся, их представителей (с учетом наличия ученического самоуправления), сторонних организаций, их статусных представителей;
- дифференцированности поощрений (наличие уровней и типов наград позволяет продлить стимулирующее действие системы поощрения).

В школе применяются следующие формы поощрения:

- похвальный лист «За отличные успехи в учении»;
- похвальная грамота «За особые успехи в изучении отдельных предметов»;
- похвальная грамота «Лучшему классу года»;
- награждение благодарностями за активное участие в волонтерских и др. акциях;
- награждение грамотами за победу или призовое место с указанием уровня достижений обучающихся в конкурсах рисунков, плакатов, исследовательских работ, проектов, спортивных соревнованиях и т.п.
- награждение родителей (законных представителей) обучающихся благодарственными письмами за хорошее воспитание детей и оказанную поддержкув проведении школьных дел.
- памятные подарки и сувениры

Кроме того, практикуется такая форма поощрения проявлений активной жизненной позиции обучающихся и социальной успешности, как благотворительная поддержка.

Благотворительная поддержка обучающихся, групп обучающихся (классов и др.) может заключаться в материальной поддержке проведения в школе воспитательных дел, мероприятий, проведения внешкольных мероприятий, различных форм совместной деятельности воспитательной направленности, в индивидуальной поддержке нуждающихся в помощи обучающихся, семей, педагогических работников.

Использование всех форм поощрений, а также привлечение благотворителей

(в том числе из родительского сообщества), их статус, акции, деятельность соответствуют укладу школы, цели, задачам, традициям воспитания, могут согласовываться с представителями родительского сообщества во избежание деструктивного воздействия на воспитывающую среду, взаимоотношения в школе.

Всеми обучающимися школы ведется портфолио. Обучающиеся собирают (накапливают) документы, фиксирующие и символизирующие их достижения, личностные или достижения в группе, участие в деятельности (грамоты, благодарности, сертификаты, поощрительные письма, фотографии призов, фото изделий, работ, участвовавших в конкурсах и т.д.).

3.5. Анализ воспитательного процесса

Анализ воспитательного процесса и результатов воспитания осуществляется в соответствии с планируемыми результатами воспитания, личностными результатами обучающихся на уровнях начального общего, основного общего, среднего общего образования, установленных соответствующими ФГОС.

Основным методом анализа воспитательного процесса в школе является ежегодный самоанализ воспитательной работы с целью выявления основных проблем и последующего их решения, с привлечением (при необходимости) внешних экспертов, специалистов.

Планирование анализа воспитательного процесса включается в календарный план воспитательной работы.

Основные принципы самоанализа воспитательной работы:

– взаимное уважение всех участников образовательных отношений;

– приоритет анализа сущностных сторон воспитания ориентирует на изучение прежде всего не количественных, а качественных показателей, таких как сохранение уклада общеобразовательной организации, качество воспитывающей среды, содержание и разнообразие деятельности, стиль общения, отношений между педагогами, обучающимися и родителями;

– развивающий характер осуществляемого анализа ориентирует на использование его результатов для совершенствования воспитательной деятельности педагогических работников (знания и сохранения в работе цели и задач воспитания, умелого планирования воспитательной работы, адекватного подбора видов, форм и содержания совместной деятельности с обучающимися, коллегами, социальными партнёрами);

– распределённая ответственность за результаты личностного развития обучающихся ориентирует на понимание того, что личностное развитие — это результат как организованного социального воспитания, в котором общеобразовательная организация участвует наряду с другими социальными институтами, так и стихийной социализации, и саморазвития.

Анализ организуемой в школе воспитательной работы осуществляется по выбранным самой школой направлениям и проводится с целью выявления основных проблем школьного воспитания и последующего их решения.

Основные направления анализа воспитательного процесса

1. Результаты воспитания, социализации и саморазвития обучающихся.

Критерием, на основе которого осуществляется данный анализ, является

динамика личностного развития обучающихся в каждом классе.

Анализ проводится классными руководителями вместе с заместителем директора по воспитательной работе (советником директора по воспитанию) с последующим обсуждением результатов на методическом объединении классных руководителей или педагогическом совете.

Основным способом получения информации о результатах воспитания, социализации и саморазвития обучающихся является педагогическое наблюдение. Внимание педагогов сосредоточивается на вопросах: какие проблемы, затруднения в личностном развитии обучающихся удалось решить за прошедший учебный год; какие проблемы, затруднения решить не удалось и почему; какие новые проблемы, трудности появились, над чем предстоит работать педагогическому коллективу.

2. Состояние совместной деятельности обучающихся и взрослых.

Критерием, на основе которого осуществляется данный анализ, является наличие интересной, событийно насыщенной и личностно развивающей совместной деятельности обучающихся и взрослых.

Анализ проводится заместителем директора по ВР (советником директора по воспитанию), классными руководителями с привлечением актива родителей (законных представителей) обучающихся, совета обучающихся. Способами получения информации о состоянии организуемой совместной деятельности обучающихся и педагогических работников могут быть анкетирования и беседы с обучающимися и их родителями (законными представителями), педагогическими работниками, представителями совета обучающихся. Результаты обсуждаются на заседании методических объединений классных руководителей или педагогическом совете. Внимание сосредоточивается на вопросах, связанных с качеством:

- реализации воспитательного потенциала урочной деятельности; деятельности классных руководителей и их классов;
- проводимых общешкольных основных дел, мероприятий; организуемой внеурочной деятельности обучающихся; внешкольных мероприятий;
- создания и поддержки предметно-пространственной среды; взаимодействия с родительским сообществом;
- деятельности ученического самоуправления;
- деятельности по профилактике и безопасности;
- реализации потенциала социального партнёрства;
- деятельности по профориентации
- обучающихся дополнительного образования («Точки роста»)
- деятельности детских общественных объединений

Итогом самоанализа является перечень выявленных проблем, над решением которых предстоит работать педагогическому коллективу.

Поможет провести анализ состояния совместной деятельности детей и взрослых анкета. (Приложение). Ее структура повторяет структуру программы воспитания с модулями. Тем, кто будет ее заполнять, предлагается оценить качество организуемой в школе совместной деятельности детей и взрослых. Заполнить анкету в конце учебного года могут директор, заместители директора, несколько педагогов, включенных в воспитательную работу, несколько родителей (действительно хорошо знающие, что происходит в школе), несколько старшеклассников. Их субъективная

оценка поможет обнаружить ошибки, исправить их, видеть перспективы и стремиться к ним.

Итогом самоанализа организуемой в школе воспитательной работы является перечень выявленных проблем, над которыми предстоит работать педагогическому коллективу, и проект направленных на это управленческих решений. Итоги самоанализа оформляются в виде отчета, составляемого заместителем директора по воспитательной работе в конце учебного года, рассматриваются и утверждаются педагогическим советом.

ПРИЛОЖЕНИЕ

Анкета
для самоанализа организуемой в школе
совместной деятельности детей и взрослых

Оцените качество организуемой в нашей школе совместной деятельности детей и взрослых. Ваша оценка может находиться в пределах от 1 до 10 баллов. Пожалуйста, познакомьтесь с основными «крайними» характеристиками этой деятельности, а после этого обведите на каждой шкале балл, соответствующий Вашей личной оценке.

Проблемы, которых следует избегать	**Оценочная шкала**	**Идеал, на который следует ориентироваться**
Качество реализации воспитательного потенциала урочной деятельности		
Уроки скучны для большинства школьников	1 2 3 4 5 6 7 8 9 10	Дети заинтересованы в происходящем на уроке и вовлечены в организуемую учителем деятельность
Уроки обычно однообразны, преобладают лекционные формы работы	1 2 3 4 5 6 7 8 9 10	Учителя часто используют на уроке игры, дискуссии и другие парные или групповые формы работы
Уроки ориентированы преимущественно на подготовку к ЕГЭ, ВПР, ОГЭ и другим формам проверки знаний	1 2 3 4 5 6 7 8 9 10	Уроки не только дают детям знания, но и побуждают их задуматься о ценностях, нравственных вопросах, жизненных проблемах
Качество совместной деятельности классных руководителей и их классов		
Классные руководители не пользуются авторитетом у детей своих классов	1 2 3 4 5 6 7 8 9 10	Классные руководители являются значимыми взрослыми для большинства детей своих классов. Школьники доверяют своим классным руководителям

Большинство решений, касающихся жизни класса, принимаются единолично. Поручения классного руководителя дети часто выполняют из страха или по принуждению	1 2 3 4 5 6 7 8 9 10	Большинство решений, касающихся жизни класса, принимаются классным руководителем и классом, у детей есть возможность проявить свою инициативу.
В отношениях между детьми преобладают равнодушие, грубость, случаются травли детей	1 2 3 4 5 6 7 8 9 10	В классе дети чувствуют себя комфортно, здесь преобладают товарищеские отношения,школьники внимательны друг к другу.
Качество общешкольных основных дел		
Общешкольные дела придумываются только взрослыми, школьники не участвуют в планировании, организации и анализе этих дел	1 2 3 4 5 6 7 8 9 10	Общешкольные делавсегда планируются, организуются, проводятся и анализируютсясовместно со школьниками и педагогами
Дела не интересны большинству школьников	1 2 3 4 5 6 7 8 9 10	Дела интересны большинству школьников
Участие школьников в этих делах принудительное, посещение - обязательное, а сотрудничество друг с другом обеспечивается только волей педагогов	1 2 3 4 5 6 7 8 9 10	Участие школьников в этих делах сопровождается их увлечением общейработой, радостью и взаимной поддержкой
Качество организуемых в школе курсов внеурочной деятельности		
Внеурочная деятельность в Школе организуется преимущественно в виде познавательной деятельности, как продолжение учебных занятий	1 2 3 4 5 6 7 8 9 10	В школе реализуются разнообразные виды внеурочной деятельности школьников
Участие школьников в занятиях курсов внеурочной деятельности часто принудительное	1 2 3 4 5 6 7 8 9 10	Занятия в рамках курсов внеурочной деятельности интересны дляшкольников, школьники стремятся участвовать в этих занятиях
Результаты внеурочной деятельности детей никак не представлены вне школы	1 2 3 4 5 6 7 8 9 10	С результатами внеурочной деятельности детей могут познакомиться другие школьники.
Качество внешкольных мероприятий		

Внешкольные мероприятия выбираются только взрослыми, школьники не участвуют в планировании, организации и анализе участия в этих делах	1 2 3 4 5 6 7 8 9 10	Внешкольные мероприятия Выбираются всегда, планируются, организуются, проводятся и анализируются совместно со школьниками и педагогами
Мероприятия не интересны большинству школьников	1 2 3 4 5 6 7 8 9 10	Мероприятия интересны большинству школьников
Участие школьников в этих мероприятиях принудительное	1 2 3 4 5 6 7 8 9 10	Участие школьников в этих мероприятиях. Сопровождается их увлечением общей работой, радостью и взаимной поддержкой
Качество создания и поддержки предметно-пространственной среды		
Оформлению школы не уделяется внимания. Оформление кабинетов, коридоров, рекреаций и т.п. безвкусно или напоминает оформление офисных помещений, а не пространства для детей	1 2 3 4 5 6 7 8 9 10	Пространство школы оформлено со вкусом, отражает дух школы, учитывает возрастные особенности детей, предусматривает зоны как тихого, так и активного отдыха. Время от времени происходит смена оформления школьных помещений.
В оформлении школы не участвуют ни дети, ни педагоги. Здесь нет места проявлению их творческой инициативы.	1 2 3 4 5 6 7 8 9 10	Оформление школы часто осуществляется совместно с педагогами и детьми (иногда с привлечением специалистов). Используются творческие работы учеников и учителей. Здесь представлена актуальная жизнь школы.
Содержание плакатов, стендов, пространственных композиций носит формальный характер, на них редко обращают внимание школьники	1 2 3 4 5 6 7 8 9 10	Элементы оформления в привлекательных для ребят формах акцентируют внимание на важных ценностях школы, ее нормах и традициях
Качество взаимодействия с родительским сообществом		

Большинство родителей безразлично к участию ребенка в школьных делах, высказывает недовольство, если это влияет на их планы	1 2 3 4 5 6 7 8 9 10	Большинство родителей поддерживает участие ребенка в школьных делах, может координировать свои планы с планами ребенка, связанными с его участием в делах школы
Работа с родителями сводится преимущественно к информированию об успеваемости детей, предстоящих конкурсах, мероприятиях. Реакция родителей на нее формальна	1 2 3 4 5 6 7 8 9 10	Школе удалось наладить взаимодействие с родителями в вопросах воспитания детей (информирование, обучение, консультирование и т.п.), его формы востребованы и пользуются доверием со стороны родителей
Педагоги испытывают трудности в организации диалога с родителями по вопросам воспитания детей. Родители в основном игнорируют мнение педагогов, вступают с ними и друг с другом в конфликты, нередко привлекая к ним учеников класса. В организации совместных с детьми дел педагоги могут рассчитывать только на себя.	1 2 3 4 5 6 7 8 9 10	Педагоги организовали эффективный диалог с родителями по вопросам воспитания детей. Большая часть родителей прислушивается к мнению педагогов, считая их профессионалами своего дела, помогает и поддерживает их, выступает с инициативами в сфере воспитания детей и помогает в их реализации
Качество деятельности ученического самоуправления		
Школьники занимают пассивную позицию по отношению к происходящемув школе, чувствуют, что не могут на это повлиять	1 2 3 4 5 6 7 8 9 10	Ребята чувствуют свою ответственность за происходящее в школе, понимают, на что именно они могут повлиять в школьной жизни и знают, как это можно сделать
Ребята не вовлечены в организацию школьной жизни, школьное самоуправление имитируется (например, органы самоуправления не имеют реальных полномочий, дети поставлены педагогами в позицию исполнителей и т.п.)	1 2 3 4 5 6 7 8 9 10	Ребята часто выступают инициаторами, организаторами тех или иных школьных дел, имеют возможность выбирать зоны своей ответственности за то или иное дело

Лидеры ученического самоуправления безынициативныили вовсе отсутствуют в школе. Они	1 2 3 4 5 6 7 8 9 10	Лидеры ученического самоуправления выступают с инициативой,являются активными
Преимущественно назначаются взрослыми и реализуют только их идеи		Участниками и организаторами событий в школе и за ее пределами
Качество деятельности по профилактике и безопасности		
Обучающиеся не вовлечены в воспитательную деятельность, проекты,программы профилактической направленности социальных и природных рисков	1 2 3 4 5 6 7 8 9 10	Обучающиеся вовлечены в воспитательную деятельность, проекты, программы профилактической направленности социальных и природных рисков
Среди обучающихся не проводятся мониторинги рисков безопасности и ресурсов повышения безопасности	1 2 3 4 5 6 7 8 9 10	Среди обучающихся проводятся мониторинги рисков безопасности и ресурсов повышения безопасности
Обучающиеся не привлекаются к разработке и реализации индивидуальных профилактических программ, направленных на работу с девиантными обучающимися	1 2 3 4 5 6 7 8 9 10	Обучающиеся привлекаются к разработке и реализации индивидуальных профилактических программ, направленныхна работу с девиантными обучающимися
Качество профориентационной работы		
Профориентационная работа ориентирована лишь на ознакомление школьников с рынком труда и основными профессиями	1 2 3 4 5 6 7 8 9 10	Профориентационная работа ориентирована на формирование у школьников трудолюбия, готовности к планированию своегожизненного пути, выбору будущей профессиональной сферы деятельности и необходимого для этого образования
Профориентационной работой занимается только классный руководитель	1 2 3 4 5 6 7 8 9 10	Профориентационной работой занимаетсякоманда педагогов спривлечением социальныхпартнеров
Профориентационные занятия проходят формально,	1 2 3 4 5 6 7 8 9 10	Формы профориентационной

дети занимают пассивную позицию. Формы профориентационной работы носят преимущественно лекционный характер		работы разнообразны, дети заинтересованы в происходящем и вовлечены в организуемую деятельность
Качество дополнительного образования («Точки роста» и пр.)		
Дополнительное образование в школе организуется преимущественно в виде познавательной деятельности, как продолжение учебных занятий	1 2 3 4 5 6 7 8 9 10	В школе реализуются разнообразные виды ДО школьников
Участие школьников в занятиях курсов ДО часто принудительное	1 2 3 4 5 6 7 8 9 10	Занятия в рамках курсов ДО интересны для школьников, школьники стремятсяучаствовать в этих занятиях
Результаты ДО детей никак не представлены вне школы	1 2 3 4 5 6 7 8 9 10	С результатами ДО детей могут познакомиться другие школьники.
Качество функционирующих на базе школы детских общественных объединений		
Детские общественные объединения существуютлишь формально, они не работают, нет детей, которые позиционируют себя как его члены	1 2 3 4 5 6 7 8 9 10	Детские общественные объединения привлекательны, школьники стремятся участвовать в организуемой ими деятельности. Дети, состоящие в детских общественных объединениях, гордятся этим, всячески подчеркивают свою принадлежность к объединениям
Деятельность детских общественных объединений ограничивается рамками самих объединений, она не ориентирована на интересы и потребности других людей	1 2 3 4 5 6 7 8 9 10	Деятельность детских общественных объединений направлена на помощь другим людям, социально значима
Деятельность, которую ведут детские общественные объединения, предоставляет	1 2 3 4 5 6 7 8 9 10	Деятельность, которую ведут детские общественные

Ограниченные возможности для самореализации школьников		объединения, дает возможность каждому ребенку найти себе дело по силам и по желанию